הארץ

75 אג' יום ד' י"ט באייר תשמ"ו, 28 במאי 1986 VOL. 68/20392 MAY 28 1986
כולל מע"מ ובאילת 65 אג'

חשד שראש השב"כ הורה לחסל המחבלים; שמיר פעל להשתיק

בלשכת שמיר מאשימים את לשכת היועץ המשפטי בהדלפות מגמתיות מבלי שראש השב"כ יוכל להגיב ● השב"כ מתכוון לחקור את ההדלפות

זמיר הורה לפתוח בחקירה גם נגד 3 אנשי שב"כ בכירים שעל פי החשד מסרו עדות שקר על פי הנחיות ממפקדם

מאת עקיבא אלדר
סופרו המדיני של "הארץ"

חוגים פוליטיים בכירים טוענים כי השר יצחק שמיר חיפה במשך תקופה ארוכה על המעשים המיוחסים לראש השב"כ אברהם שלום. לטענתם, כאשר שימש שמיר ראש ממשלה והיה ממונה על השב"כ, הוא היה בסוד העניין והעדיף להשתיק. ראש הממשלה שמעון פרס סירב אתמול להתייחס לשאלת מעורבותו של הדרג המדיני בידיעה ובהחפי על העבירות המיוחסות לראש השב"כ.

מלשכתו של שמיר נמסר אתמול ל"הארץ" בתגובה על ההאשמות האלה, כי "גורמים, הרוצים בכל כוחם לפגוע בשב"כ, מבקשים להפוך זאת למלחמה פוליטית וכי הם לא יצליחו בכך".

מנגד דרש השר עזר וייצמן בפורומים ממשלתיים ובשיחות עם ראש הממשלה ושרים בכירים להביא למשטרה למצות את החקירה. ויצמן דוחה את הטענות כי חקירה ומשפט ייגרמו נזק כבד לבטחון המדינה. בכך הוא מבקש לסתור את דברי ראש הממשלה.

בלשכת שמיר מאשימים את לשכת היועץ המשפטי בהדלפות מגמתיות בפרשת הפקיד הבכיר מבלי שראש השב"כ יוכל להגיב. נודע כי השב"כ יחקור את ההדלפות שהופצו בימים האחרונים.

מעורבות אישית

נודע כי במכתב, המחזיק שלושה עמודים ששלח זמיר למפכ"ל המשטרה לפני כשבועיים, מתכר החשד שראש השב"כ היה מעורב אישית ברצח שני המחבלים באוטובוס בכך שנתן את ההוראה לחסלם. במכתב מטיל זמיר על שלום חשדות להעלמת ראיות ושיבוש הליכי משפט בכך שתיאם באופן שיטתי עמדות בין אנשי השב"כ שהעידו בפני ועדת זורע.

זמיר מורה לפתוח בחקירה גם נגד שלושה אנשי השב"כ הבכירים שעל פי החשד מסרו עדות שקר על פי הנחיות שקיבלו ממפקדם.

גורם ממשלתי בכיר אמר ל"הארץ" כי בשלבים הראשונים של הפרשה ועד לניסוח המכתב, לא ייחס זמיר לשלום מעורבות לכאורה ברצח. עתה טוען זמיר כי אין לו ענין לחדש את החקירה בפרשת האוטובוס, אלא למצות את ההליכים בענין החשדות לשיבוש הליכי משפט.

המשפטנים: למנוע פגיעה במעמד היועץ

עליונות החוק — יסוד לאופי הדמוקרטי

(עי.) הוועד הארצי של איגוד המשפטנים פנה בקריאה לאפשר למערכת המשפטית בשירות המדינה ובשירות מוסדות הציבור להמשיך ולדאוג להגשמת עקרון שלטון החוק במדינה, ולמנוע פגיעה במעמד היועץ המשפטי לממשלה ובמערכת המשפטית כולה.

מזכיר הארגון הארצי, עו"ד עודד גיניאן, קובע במיגשר שפירסם בשם הארגון: "עליונותו של שלטון החוק היא היסוד לשמירה על האופי הדמוקרטי של המדינה. ואולם עקרון זה יכול להישמר רק תוך מניעת עירוב שיקולים לא משפטיים בתפקיד המערכת המשפטית הציבורית".

קבוצת מרצים בפקולטה למשפטים של אוניברסיטת תל-אביב תמהה על עמוה כה הוכעה חרדה עמוקה מן המתקפה של חוגים פוליטיים על היועץ המשפטי, תפקידיו ומעמדו.

ראובן חזק ופלג רדאי מחו בסוף 85 בפני ראש בשב"כ על הפרשה והתפטרו

יחד עם בכיר נוסף הם פנו לפרס אך זה סירב לחדש החקירה בפרשת האוטובוס

מאת ראובן פדהצור
סופרו הצבאי של "הארץ"

שניים מבכירי השב"כ התפטרו מתפקידם בעקבות חילוקי דעות חריפים עם ראש השב"כ אברהם שלום על רקע פרשת האוטובוס בקו 300. על פי גירסה אחרת באה ההתפטרות על רקע פרשה אחרת שאינה קשורה לאירועי האוטובוס. בכיר שלישי השעה מתפקידו זמן לא רב לאחר מכן.

השניים שהתפטרו עשו זאת כבר בסוף השנה שעברה. השניים הם ראובן חזק ופלג רדאי. אחד מהשלושה הגיש לא מכבר בג"צ אשר דיון ראשון בעניינו התקיים בשבוע שעבר.

השלושה פנו אל ראש הממשלה, שמעון פרס, והציגו בפניו את מה שנראה להם כהתנהגות בלתי הולמת של ראש השב"כ בפרשת האוטובוס. נראה כי ראש הממשלה, בהתייעצות עם שר החוץ ושר הביטחון, החליט כי אין מקום לפתוח שוב את הפרשה כולה ולמעשה העניק גיבוי מוחלט לראש השב"כ. השלושה הפנו את פרטי הפרשה אל היועץ המשפטי לממשלה, ולאחר שבחן את החומר החליט פרופ' זמיר כי יש ראיות לכאורה לחשוד כי ראש השב"כ סייע להעלים ראיות וגרם לשיבוש הליכי משפט.

יש לציין כי זמן קצר לאחר שהתפטרו בכירי השב"כ נתקלו עדיין חלק מעובדי השב"כ במסך של שתיקה, כאשר ניסו לברר את הסיבה להתפטרויות. מקורות המקורבים לחקירת אירועי האוטובוס ציינו, לא פעם בעבר, כי נראה היה שאנשי השב"כ שנחקרו תאמו ביניהם מראש גירסה מסויימת על חלקם בפרשה ודבקו בה לאורך כל הדרך. גירסה זו הפנתה במידה רבה אצבע מאשימה כלפי תת-אלוף יצחק מרדכי.

פרס: האחריות למלחמה במחבלים היא על הממשלה ולא בידי היועץ המשפטי

ראש הממשלה נשא בכנסת נאום נרגש ונרגז לאחר שהתערב בקריאות-ביניים בדברי המציעים שלא כדרכו ● נדחו 4 הצעות אי האמון ● ועדת החוקה תדון בפרשה

מאת עמוס בן-ורד
סופרו הפרלמנטרי של "הארץ"

היועץ המשפטי לא קיבל את דעתו של ראש הממשלה בפרשת ראש השב"כ. האחריות על ביטחון המדינה מוטלת על הממשלה ומתוך שיקולי ביטחון הציע פרס ליועץ המשפטי לממשלה, שלא להמשיך בדרך שהחל בה, לגבי העניין שמעורב בו ראש שירות הבטחון הכללי. כך התברר אתמול, מדברים שאמר אתמול ראש הממשלה בדיון בכנסת, כאשר הציע לדחות את 4 הצעות האי-אמון שהוגשו מטעם סיעות מפ"ם, התחיה, תנ"ש ורצ בפרשת ראש השב"כ.

הכנסת דחתה את ההצעות, בקולות הקואליציה.

נאומו היה נרגש ונרגז וקודם לכן התערב בקריאות-ביניים בדברי המציעים, דבר שבדרך כלל אינו עושה. פרס העלה על נס את תפקידם של שירות הבטחון וגם את פעלו האישי של העומד בראשו. הוא הדגיש כי חובת היועץ המשפטי היא להיוועץ בשר המשפטים וגם בממשלה כולה, במקרים שלצעדיו יש משמעות ביטחונית מדינית או ציבורית. ראש הממשלה הסתמך בדבריו על ציטוט מתוך דו"ח שהגישו שלושה משופטי בית המשפט העליון, בראשות מי שהיה נשיאו, השופט אגרנט. בין היתר קבע אז הדו"ח, כי מתפקידו של היועץ המשפטי לשקול מן יזיקו צעדיו יותר לאינטרסים של המדינה מבחינה ביטחונית, בטרם יפעל. בהמלצה הוועדה גם נאמר, כי אל לו ליועץ המשפטי לשמור לסמכות מקבילות הממשלה, כי מקרה שמדובר בעניין בטחוני.

פנים עייפות, פנים דרוכות. ראש הממשלה שמעון פרס וממלא מקומו יצחק שמיר אתמול בכנסת בדיון בהצעות אי האמון בממשלה. (צילום: אורי שטיין)

"אין זו פרשה"

ראש הממשלה חזר והדגיש כי ההחלטה הסופית, אם לפתוח בהליכים נגד מישהו, היא בידי היועץ המשפטי. כל מה שיכול היה הקבינט להחליט, איננו אם לפתוח בהליכים, אלא רק אם להשעות את ראש השב"כ, זאת עוד בטרם נפתחה חקירה. אין זו "פרשה" — ציין הנואם. הממשלה רשאית לפטר את היועץ המשפטי, היא לא עשתה כן. איש לא אמר שמותר להרוג שבויים או שהממשלה והשירותים הנושאים עומדים מעל לחוק או מחוצה לו.

(סוף בעמוד 2, טור 3)

במערכת הביטחון סבורים: הפתרון המועדף לפרשה הוא התפטרות ראש שב"כ מתפקידו

מקורבי ראש שב"כ טוענים: הוא קיבל גיבוי לכל פעולותיו בכל שלבי פרשת האוטובוס כולל השלב בו נמצא הענין בבדיקותיהן של ועדות החקירה

מאת ראובן פדהצור
סופרו הצבאי של "הארץ"

במערכת הביטחון סבורים כי האפשרות המועדפת לפתרון המשבר שנוצר בפרשת ראש השב"כ היונה התפטרותו של אברהם שלום מן התפקיד. כך תימנע, לדעתם, החקירה אותה דורש היועץ המשפטי לממשלה.

יחד עם זאת, מעלים מקורות במערכת הביטחון על נס את אישיותו של ראש השב"כ. לדבריהם, הפך לסמל ולמופת של הפעילות החשאית הישראלית. הוא מקצוען אמיתי המקדיש עצמו לעבודה ואינו עוסק ביחסי ציבור או פוליטיקה.

לדעתם של גורמים, המקורבים לקהיליית המודיעין, חשיפת שמו של ראש השב"כ אינה צריכה להיות מכשול שימנע ממנו להמשיך בתפקידו. אותם גורמים מדגישים כי בעצם העיסוק הפומבי בפרשה נגרם כבר נזק עצום לעניין הבטחוני. לטענתם, אין זה סביר ששירות חשאי יוכל לתפקד בתנאי חשיפה כאלה.

ואכן, המורל בקרב אנשי השב"כ נמוך מאוד ונראה כי קשה להם להתמודד עם חשיפת דרכי פעולתם באמצעי התקשורת. לטענת הגורמים המודיעיניים אסור לנו להגיע למצב אליו נקלעה קהיליית המודיעין האמריקאית. יכולת פעולתה של קהיליית מודיעין זו נרמסה, לאחר שהוקמה ועדה מיוחדת בקונגרס האמריקאי, שאת אישורה צריכים השירותים החשאיים לקבל לפני ביצוע פעולות מסויימות.

אותם גורמים אומרים גם שמוטב היה אם היתה מוקמת ועדת חקירה מיוחדת לבדיקת החשדות שהעלה היועץ המשפטי נגד ראש השב"כ, ואין להטיל זאת על המשטרה.

מקורבים לראש השב"כ טוענים כי קיבל גיבוי לכל פעולותיו בכל שלבי פרשת האוטובוס, כולל השלב בו נמצא הענין בבדיקותיהן של ועדות החקירה.

הצעת חוק: נגיד בנק ישראל יוכל לפטר מנהל בנק לצמיתות

בכך יאומצו המלצות בייסקי ● לנדאו: להיזהר ממהלך חפוז

מאת יהושע מאירי
סופר "הארץ" לענייני כלכלה

ועדת הכנסת לביקורת המדינה תגבש הצעת חוק, שתסמיך את נגיד בנק ישראל לפטר מנהלי בנקים וחברי דירקטוריון לכל תקופה שהיא ואף לצמיתות.

ח"כ עוזי לנדאו הזהיר מפני מהלך חפוז של חקיקה. לדעתו לא רצוי לפעול בדרך חקיקתית בכל פעם שעולה צורך בתיקון ליקויים.

יו"ר הוועדה לענייני ביקורת המדינה, ח"כ דוד ליבאי, יביא כבר בשבוע הבא בפני חברי הוועדה טיוטת הצעת חוק בעניין זה. בכך תאמץ הוועדה את המלצת ועדת בייסקי, אשר הסתייגה מהגבלת בנק ישראל בפיקוח על הבנקים, המאפשרת לנגיד להשעות מנהל בנק או חבר דירקטוריון לתקופה שאינה עולה על שלושה חודשים.

יו"ר הוועדה נענה להצעתו של ח"כ חיים רמון, אשר אמר כי על הוועדה להיערך לכל התפתחות אפשרית בתחום הסקת המסקנות האישיות ולקבל לאלתר החלטות שיהיה בהן כדי לאפשר כל מהלך שידרש ליישום המסקנות. ח"כ יאיר צבן תמך בהצעת ח"כ רמון, ולדעתו על הוועדה להבהיר לציבור כי נוכח אפשרות של הימנעות מיישום המסקנות האישיות מתחילה הוועדה לבחון אפשרויות אכיפה בדרך של חקיקה.

תמיכה בליכוד באמוראי

חברי כנסת נוספים מהליכוד מביעים באחרונה תמיכה במועמדות סגן שר האוצר עדי אמוראי למישרת נגיד בנק ישראל. ח"כ אריאל וינשטיין, מקורבו של שר האוצר, עדיין עומד בהתנגדותו ומנסה לגבש תמיכה במועמדותו של הפרופסור מיכאל ברונו, שהוא גם מועמדו של שר האוצר.

אתמול הצטרפו ח"כים נוספים לתמיכה בסגן השר אמוראי. ח"כ בני שליטא טען כי בפסילתו של אמוראי, כורתים חברי הכנסת את הענף עליו הם יושבים.

ארה"ב: היתה זו אשליה לחשוב ששיחות טאבה יסתיימו בהקדם

"לקחנו ברצינות הצהרות הצדדים" ● ראוי שסופר יארוז מזוודותיו"

מאת צבי בראל
שליח "הארץ" בארה"ב

וואשינגטון (מיוחד ל"הארץ"). הנציג האמריקאי לשיחות טאבה, השופט אברהם סופר, מתקשה למצוא נוסחת פשרה שתהיה על דעתה של ישראל ומצרים.

לדברי מקורות אמריקאים דיווח סופר, שחזר אתמול לישראל לאחר ששהה במצרים, כי גם הנסיון להציג שתי שאלות נפרדות, אחת ישראלית ואחת מצרית, איננה מקובלת על הצדדים.

על פי דיווחיו כל צד "נעוץ" בעמדותיו וקשה לו למצוא נוסחה שתוכל להזיז את הדיונים קדימה. המקורות האמריקאים מסרו, כי בסטייט דיפרטמנט התגבשה ההכרה, כי "היתה זו אשליה לחשוב ששיחות טאבה יסתיימו תוך פרק זמן קצר. לקחנו את הצהרותיהם של שרים ישראלים ושל נציגים מצריים יותר מידי ברצינות והערכנו שעם כוונות כזאת של רצון טוב אפשר יהיה לפתור את הסכסוך בטאבה תוך ימים אחדים".

עם זאת ימשיך אברהם סופר לשהות באיזור עוד ימים מספר בנסיון נוסף להביא לאיזו שהיא תזוזה, אך על פי מצב הדיווחים היום נראה כי "ראוי לו להתחיל לארוז מזוודות" כלשון פקיד אמריקאי.

חוסיין השיג את הסכמת עיראק וסוריה למפגש שרי חוץ בירדן

המפגש לאחר צום הרמדאן יבטיח כינוס הפיסגה הערבית

מאת סופר "הארץ"
לעניינים ערביים

המלך חוסיין הצליח במסע הדילוגים בין דמשק לבגדד להשיג הסכמה עקרונית למפגש שרי החוץ של שלושת המדינות ברבת-עמון לאחר חודש צום הרמדאן.

מקורות ערביים, שמסרו על כך אמש, ציינו, כי חוסיין השיג התקדמות במאמציו להפיג את המתיחות בין סוריה לעיראק וכי הוא חותר למפגש פיסגה בין הנשיאים חאפז אסד וסדאם חוסיין בהשתתפותו.

אמש שיגר חוסיין את ראש ממשלתו לאתונה כדי למסור לנשיא אסד, המבקר שם, פרטים על תוצאות שיחותיו עם נשיא עיראק אתמול לאתמול. לדברי המקורות אם יתקיים המפגש המשולש של שרי החוץ ועל אחת כמה וכמה מפגש נשיאים, יובטח בכך כינוס הפיסגה הערבית.

מטען יצוא ב־10 מליוני ד' נתקע עקב התמוטטות חברת ספנות בארה"ב

3 אניות של "פרודנשל" על מכולותיהן עוקלו בניו-יורק ונאפולי

מאת נורית בונא
סופרת "הארץ" לענייני ספנות

איגוד המשתמשים בהובלה ימית פנה אתמול למשרדי התחבורה והתעשיה והמסחר וביקש את התערבותם המיידית, באמצעות הנספחים המסחריים של ישראל באיטליה ובארצות-הברית, לאחר שחברת הספנות "פרודנשל" הפסיקה את שירותיה בישראל.

לפני כ־10 ימים הגיעו לאיגוד המשתמשים בהובלה ימית בחיפה ידיעות ראשונות על קשיים כספיים רציניים בחברת הספנות "פרודנשל" האמריקאית. לפני כמה ימים נודע לאיגוד, כי על האניה "לאש מאסר-פיקר" של חברת "פרודנשל", העוגנת בניו-יורק ועליה מטעני יצוא מישראל, הוטל עיקול כספי של נושים מקומיים. באותו זמן הגיעה לנמל ניו-יורק גם האניה "לאש אטלנטיקו" ומטעני היצוא הישראלי לא פורקו גם ממנה. בשתי האניות כ־150 מכולות יצוא גדולות. האניה השלישית של "פרודנשל", "לאש איטליה", נעצרה בנמל נאפולי באיטליה ונושים עיקלו אותה שם.

המטענים הישראליים בשלושת האניות של החברה מסתכמים בכ־10 מליוני דולרים, ואף שהם אינם מעוקלים, רובם מוטען בתוך מכולות חברת "פרודנשל" אשר עוקלה.

חדשות הארץ

שיחת היום

עם: פול ריינולדס. כתב בי־בי־סי בישראל
על: סיכום ביקור תאצ'ר

(עמ' 2)

★

תאצ'ר: להצעה להקים פדרציה עם ירדן — הסיכויים הטובים ביותר (עמ' 3)

★

לפי פרופ' באקי יש סכנה שהעם יפחת בשליש תוך 14 שנה (עמ' 3)

★

צפוי ייקור הטלוויזיות (עמ' 4)

★

בית החולים הדסה בירושלים קיבל אישור לבצע השתלות לב (עמ' 6)

★

כמה מהחיילים שהתאבדו ניסו להתאבד בבית הספר התיכון (עמ' 6)

שרות הארץ

מזג האוויר

(ע). מעונן חלקית. ירושלים 14—24, הגולן 14—28, נהריה 15—26, צפת 14—26, חיפה 16—26, טבריה 17—31, נצרת 16—26, עפולה 16—29, השומרון 15—26, תל-אביב 17—26, לוד 17—27, יריחו 20—34, עזה 17—24, באר שבע 16—29, אילת 20—35.

בהגרלת הלוטו

מספר 21/86 עלו בגורל המספרים הבאים: 2, 3, 6, 14, 38, 40. המספר הנוסף: 16.

קטן, חכם, וכחול לבן
VIRO
מזגן רב מפוצל ששקט
טל. 052-451074

שערי הדולר

	שער הדולר	השינוי בש"ח
יציג	1.4860	+0.0080
נוסעים	1.7662	+0.0095
שחור	1.6100	-0.0100

בגליון זה 12 עמודים

מקבל החלטות! הגב החדש של טריפל-די מאפשר לך את עיסקת חייך:

קח טריפל-די היום שלם עוד 4 חודשים

לטריפל-די יש גב חדש וחזק. השילוב בין החוזק הפיננסי של הבעלים החדשים לבין הידע והמוצרים המעולים מאפשר לך לבצע את עסקת חייך במחשבים:

קח כל מוצר של טריפל-די, קבל עד 120 יום אשראי!

(בסכום $20,000-$150,000 ובלווי בטוחות מתאימות). מהר והתקשר. המבצע ל-45 יום בלבד.

TELEVIDEO - המפיץ הבלעדי בארץ של החברה הגדולה בעולם למסופים, לרשתות מחשבים ולתואמי I.B.M.

DIGITAL - המפיץ הגדול בארץ למוצרי דיגיטל: מחשבים מסופים, מדפסות, מחשבים אישיים.

EPSON - מפיץ ישראלי בלעדי של החברה הגדולה בעולם למדפסות.

I.B.M - מפיץ מורשה ל- I.B.M - P.C.

CONSET - אתה יכול לרכוש F.O.B. בעזרת חברת CONSET הגרמני מוצרי אפסון, טלוידיאו, דיגיטל.

תוכנה - מערכי תוכנה יעודיים למשרדי פרסום, מערכי הפצה, ספריות, ספריות סרטים ווידיאו, סוכנויות נכסים, מערכות שרות טכני, מערכות ניהול בתי מלון, מערכות פיננסיות ועוד.

כשמחשבים - קונים בטריפל-די
מחשבים ★ תכנה ★ ציוד היקפי

ddd טריפל-די בע"מ
רח' היצירה 29
רמת-גן 52521
טל: 7510914

האוצר מבקש לדחות את מו"מ השכר: אין לשלם כעת תוספות

התעשיינים הסכימו לדחות את המו"מ בכמה חודשים ● ההסתדרות פנתה לאוצר בבקשה לפתוח במו"מ ● האוצר יכריע בקרוב אם לקיים המו"מ

מאת צבי זרחיה
סופר "הארץ" לענייני כלכלה

משרד האוצר מבקש לדחות את המו"מ עם ההסתדרות על הסכמי השכר במיגזר הציבורי. באוצר סבורים, כי לאחר שהתעשיינים הסכימו לדחות את המו"מ בעניין במספר חודשים הרי שאין סיבה שדווקא המיגזר הציבורי שמבחינה להתמשמש ינהל עתה מו"מ על הסכמי שכר חדשים.

אתמול נתקבל באוצר מכתב מאת ההסתדרות, שבו היא מבקשת באופן פורמלי להכנס למו"מ על הסכמי השכר החדשים. באוצר יתקיים בקרוב דיון בנושא.

עמדתו של האוצר כעת היא שאין לשלם כל תוספת שכר במשק. באוצר אומרים כי השכר הריאלי עלה מעבר לתחזיות וכל תוספת שכר תאריך את התהליכים להביא לפיחות השקל — דבר שבכשלו של דבר יגביר את האינפלציה.

הושג ל"ב פרקליטים

ועדת השרים לענייני כלכלה אישרה אתמול פסק דין של בית משפט שלפיו על הממשלה להעניק לפרקליטים בשירות המדינה היוצאים לגימלאות 3 אחוזי פנסיה עבור כל שנת עבודה בשירות המדינה. הדבר יופעל רטרואקטיבית משנת 1984. עד כה זכו פרקליטים בשירות המדינה עם פרישתם לגימלאות ל־2 אחוזי פנסיה לשנה.

סופר "הארץ" מציין כי הממשלה התנגדה להגדיל באחוז אחד את שיעורי הפנסיה לפרקליטים. בעבר הוחלט בהסכמת הממשלה והפרקליטים כי חיים צדוק ישמש כבורר בעניין. צדוק ששימש בעבר כשר משפטים פסק כי על הממשלה להגדיל באחוז אחד את שיעורי הפנסיה. הפרקליטים פנו לבית משפט כדי שיאשר את פסיקתו של צדוק. לנוכח פסיקת בית המשפט לא נותר לוועדת השרים אלא לאשרה.

בתשובה לשאלת סופר "הארץ" מסר אתמול הממונה על השכר באוצר הילל דודאי כי להעלאת שיעור הפנסיה באחוז אחד לפרקליטים בשירות המדינה היוצאים לגימלאות אין כמעט משמעות כספית היות ומדובר כעת בשלושה פרקליטים בלבד אולם יש כאן היבט עקרוני של הצמדת תנאים.

האוצר אינו נוטה לעדכן את מדרגות המס ביוני

יגרום לשחיקת כ־2% מתוספת היוקר בת 6%

מאת צבי זרחיה
סופר "הארץ" לענייני כלכלה

תוספת היוקר בסך של כ־6 אחוזים ברוטו שתשולם כנראה במשכורת יוני תשחק בכ־2 אחוזים בנטו. זאת לאחר שהאוצר אינו נוטה לפי שעה לעדכן את מדרגות המס משום שבחודשים האחרונים עלה השכר הממוצע בכ־10—5 אחוזים מעל לרמתו ערב הפעלת התוכנית הכלכלית.

באוצר אומרים כי לנוכח האטת האינפלציה ועליית כוח הקנייה של הציבור אין סיבה גם לעדכן את מדרגות המס וכי שחיקת תוספת היוקר בחודש יולי ב־2 אחוזים אינה גדולה.

ערך את העמוד: בועז שפירא

שוק ההון

הנפקת אג"ח נוספת — מחר

מאת יהודה שרוני

בנק ישראל ממשיך לנצל את הקפאון בשוק ההנפקות הפרטיות ולגיוס הון. מחר יגייס 60 מיליון ש"ח באמצעות שתי סדרות של אגרות חוב צמודות מדד. היקף גיוס ההון מתחילת החודש מסתכם בלמעלה מ־300 מיליון ש"ח.

בשוק המניות נבלמה מגמת המכירות הגדולה. הגופים המוסדיים בגו לקלוט את ההצעים שהופיעו במניות אחדות בירידות שערים קלות.

דחפון
לבעלי כרטיס אשראי
03-611001

هكذا من الأصل

שיחת היום / ירח טל

עם: פול ריינולדס, כתב בי-בי-סי בישראל
על: סיכום ביקור תאצ'ר

אל תצפו ממנה לניסים

עיתונאי בריטניה דיווחו אוטומטי על ביקור תאצ'ר בישראל כחל כשלון. מסיים משום שמתחרה הבעיתה לקיים בחירות עתה בגדה המערבית. האם זו היתה גם נימת דיווחו לאוויר הבריטי?

"ההבדל ביני לבין העיתונאים שדיווחו דיווחים אלה, הוא שאני חי פה ומכיר את המציאות ואילו הם היו אורחים לרגע, שהמציאות במזרח התיכון זרה להם. משום כך הם הגיעו עם ציפיות גדולות שתאצ'ר תחולל כאן ניסים ונפלאות. אני לא חושב שהביקור הסתיים בכישלון, כי שם שאני לא חושב שתאצ'ר ופמלייתה עצמם הגיעו עם ציפיות גדולות. הדבר היחידי שצפוי היה ביקורתו של שר הביטחון, יצחק רבין, על הצעת תאצ'ר לקיים בחירות בגדה. הניסוח חייב אותנו להכות עם הביקורת הזו עד לתום הביקור."

האם ישראל יכולה לצפות שמרגרט תאצ'ר התומכת הזו לראשונה: 10 תהיה יותר פרו-ישראלית במדיניותה מאשר קודם לביקור?

"להערכתי הביקור של תאצ'ר בישראל היה מאוד מוצלח. היא אוהבת את ישראל, התרשמה מאוד מביקורה כאן. היא גם קרובה למנהיגים יהודיים בבריטניה אותם היא מעריכה על כישרונם והצלחתם. אבל בישראל חייבים להבין שתאצ'ר אינה פוליטיקאית סנטימנטלית. היא מחליטה בהתאם לאינטרסים של ארצה, ולכן, הסימפטיה האישית שלה לישראל לא תמנע ממנה למכור נשק לערב הסעודית ולירדן. אני חושב עם זאת שאחרי ביקור זה היא תהיה מתנגדת תקיפה יותר לאש"ף, אבל זה קשור גם לאירועים שקרו קודם לביקור. אני חושב שהיא תמצמט יותר את ישראל, אך אל תצפו לניסים ממנה."

מה היו הרגעים שריגשו את תאצ'ר ביותר בביקורה בישראל?

"אני חושב שבראש ובראשונה הביקור ב'יד ושם'. אמר לי פקיד ישראלי בכיר שמאז בגין לא שמע פוליטיקאי מתבטא בצורה כה נרגשת, וחוזר ומזכיר את נושא השואה, כפי שעשתה זאת תאצ'ר. היא התרשמה גם מאוד מהפעילות המדעית, נושא שקרוב אליה בהיותה כימאית במקצועה וכן מקבלת הפנים הנוהה לה זכתה במקומות שונים ובעיקר באשקלון."

נדמה היה שהיא נדהמה מהפופולריות שלה בישראל?

"היא לא ציפתה לכך שתהיה כה פופולרית בישראל, אולי בגלל משקעי העבר ההסטורי. אין היא רגילה לקבלות פנים כה חמות באנגליה. ההמון הרב חימם את ליבה. ואיזה פוליטיקאי לא אוהב המון מריע?"

אני מניח שפרשת ראש השב"כ דחקה בדיווחיך את סיקור ביקור תאצ'ר.

"תתפלא, דווקא לא. הבריטים מגלים עניין רב יותר בביקור תאצ'ר. רק עכשיו, עם תום הביקור, אני מתפנה לדווח בהרחבה על הפרשה החדשה הזו המסעירה אותנו. תאצ'ר עצמה, כפי שנודע לי, גילתה עניין בפרשה, שכן היא ניצבת בפני בעיות דומות שמציגה האלימות הפוליטית הטרוריסטית בארצה. השאלה כיצד מיישבים בין שילטון החוק ללוחמה יעילה בטרוריסטים מעסיקה גם אותה."

נבון הורה לחקור התבטאויות שחקני תיאטרון חיפה בשיקאגו

דורון תבורי ויוסף אבורודה מכחישים דברי קונסול ישראל כי השוו את הישראלים לנאצים ★ הדתיים בחיפה דורשים לפטרם

מאת סופר "הארץ" לענייני תרבות

יצחק נבון, שר החינוך והתרבות, הורה לחקור התבטאויות של דורון תבורי ושל יוסף אבורודה, שחקני תיאטרון חיפה, בעת הופעות התיאטרון בהצגה "גיטו" בשיקאגו.

בדיווח של קונסול ישראל בשיקאגו נמסר על שבחים, שנכתבו על הרמה המקצועית של התיאטרון. אולם, גם נכתב, שבדיון בהשתתפות נוער, שנערך אחרי ההצגה, או בריאיון ב"שיקאגו טריביון", אמר השחקן דורון תבורי, שבכל ישראלי מסתתר נאצי קטן. עוד נמסר, כי יוסף אבו ורדה השווה בין ישראל לגרמניה הנאצית. הקונסול כתב בדיווחו, שהדברים עוררו הדים שליליים, ופגעו בשמה הטוב של מדינת ישראל.

השחקן דורון תבורי הכחיש, כי אמר את הדברים המיוחסים לו. הוא אמר, כי בדיון הסביר מדוע גילם את דמות הנאצי קייטל בצורה אנושית, וציין, שהנאציזם אינו חייב להתמצות בזוועות של הנאצים, או באידיאולוגיה שלהם. לדבריו, הנאצים יונק את עולמו הרוחני מתת-תרבות חיים שלמה, שהתשתית שלה אינה יהודית לעם הגרמני, ואשר לא נוצרו בה כל בקיעים ממשיים כלקח ממלחמת העולם השנייה.

"אני לא רואה שום ענין אמיתי — לא בחברה הישראלית ולא באחרת — להכיר באמת את כל פרטי הפרטים של הנאצים. בדרך כלל, מוצג בתיאטרון סטריאוטיפ, שאין לו קשר למציאות. כל התמורות — שלא במסגרת סטריאוטיפים, או דמוניזציה — היתה מחייבת בדיקה יסודית, שלא החברה הישראלית ולא שום חברה אחרת, שאני מכיר אינן מוכנות לעשות".

בהודעת התיאטרון נאמר, כי שום דבר מכה שמיוחס לתבורי אינו מופיע בריאיון היחיד, שהעניק השחקן ל"שיקאגו טריביון".

אבורודה: [illegible]

יוסף אבורודה אמר באותו דיון, כי הלקח של השואה הוא לא רק של היהודים אלא של כל האנושות. הלקח צריך להילמד על ידנו. הוא אמר עוד, כי תופעת כהנא בישראל מזכירה לו את קארל לוגר בוינה. וכי תפקידו של התיאטרון להתריע מפני תופעות כאלה.

אבנר שלו, מנהל אגף התרבות במשרד החינוך והתרבות, ביקש מההנהלה הציבורית של התיאטרון לבדוק את העניין ברצינות. אברהם זאירי, יו"ר ההנהלה הציבורית של התיאטרון, אמר, כי טרם נערך בירור האם אמנם נאמרו הדברים המיוחסים לשחקנים, וכשיתבררו העובדות תוזמן ישיבת ההנהלה הציבורית. אם יתברר, שהדברים אמנם נאמרו, יהיה מקום להתייחס אליהם, ולשקול אם להניח לשחקנים המייצגים את התיאטרון בחו"ל במסעותיו להתבטא בנושאים אלה לעיתונות.

החזית הדתית תובעת לפטר השחקנים

עזרית כהנא, סופרת "הארץ" בחיפה, מוסיפה: בישיבה של הנהלת העירייה אתמול עלתה לדיון התבטאות השחקנים בארצות הברית.

משה בליטנטל, נציג החזית הדתית, קבע, "לא פעם אנו חוברים אותים במועצת העירייה מתלוננים על הצגות אנטי ישראליות ואנטי דתיות של התיאטרון העירוני בחיפה, הפוגעות מהרבה בחוגים בעיר ובמדינה, ומפיצות רעל ושנאה כלפי כל הקודש והיקר בישראל". טוענים חברי החזית הדתית. לטענתם, מתברר, כי במידה רבה גם השחקנים גורמים לכך.

בליטנטל ביקש מראש העיר חיפה אריה גוראל לבדוק את נכונות הידיעות, ואם הם נכונים — לפטר מיד את השחקנים, "המפיצים רעל ושנאה נגד עמנו וארצנו".

פרס

(סוף מעמוד 1)

פרס הבהיר כי הוצע לקצץ בסמכויותיו של היועץ המשפטי ולהכריז לא הפעיל עליו "לחץ", פרס ללחוץ של המלצת ראש הממשלה. זה דומה ללחץ שהפעיל היועץ עצמו על ראש הממשלה כאשר הביא לפניו את המלצתו.

פרס חזר והדגיש כי האחריות למלחמה במחבלים היא על הממשלה, ולא בידי היועץ המשפטי ובניגוד של סרקום אמר: "המלחמה בטרור אינה מתנהלת על ידי סוללה של עורכי-דין".

ויקטור שמטוב (מפ"ם), טען שיתכן הממשלה משתמשת בנימוק הביטחון, כדי לזכות ביתרון כלשהו. הוא ציטט מפיו של האלוף מאיר זורע, מי שעמד בראש אחת מוועדות החקירה בעניין האוטובוס, כי אי אפשר לבסס ביטחון על שקר. פגיעה בשלטון החוק היא כאשר אין שוויון בין כל האנשים, לרבות בעלי המשרות הרמות ביותר.

גאולה כהן (התחיה), אמרה כי שורש הפרשה הוא בחילוקי הדיעות בין אלה הסבורים שלמחבלים יש זכויות לגיטימיות כמו לכל אזרחי המדינה, לבין הסבורים שהמחבלים הם אויב שיש להלחם בו. היא תקפה את היועץ המשפטי על כך ששיקוליו מושפעים מהשקפת עולם אישית ופוליטית.

מאיר וילנר (חד"ש), אמר שהסתרת האמת מן העם אינה ביטחון, כפי שראינו במלחמת לבנון. רצח שבויים, אם לא נוקיע אותו, עלול לפגוע בישראל כבומרנג. יוסי שריד (רצ), ציין כי היועץ המשפטי עצמו אמר כי מופעלים עליו לחצים. האם אלה רק "הצעות נוסח סיציליה?" שאל.

ועדת החוקה תמשיך לדון

דן מרגלית מוסר הפרלמנטרי של "הארץ" מוסר כי: ועדת החוקה של הכנסת עומדת על דעתה לדון בפרשת ראש השב"כ. יושב ראש הוועדה, ח"כ אלי קולס (ליכוד), הודיע אתמול כי הוועדה מסרבת להסיר מסדר יומה את פרשת ראש השב"כ, אברהם שלום, למרות שהתבקשה לכך על ידי הממשלה וח"כים שונים. עם זאת אמר קולס כי הוא מצדד עדיין בעמדת היועץ המשפטי לממשלה יצחק זמיר, שטען כי הפרשה אינה ענין ביטחוני.

קולס ציין כי נוכח הדברים הסותרים שמשמיעים שרי הממשלה והיועץ המשפטי, חייבת ועדת החוקה לחזור לנושא, והיא תעשה כן בשבוע הבא. יושב ראש הכנסת, שלמה הלל, הבהיר אתמול לקולס, כי אין בידי ועדת החוקה הסמכות לאלץ את ראש הממשלה לפרט בפניה את פרטי הפרשה.

לפני כן, במסיבה לכבוד חילופי השרים במשרד המשפטים, אמר שר האוצר משה נסים, כי אין בארץ סכנה לשלטון החוק והממשלה אינה מתכוונת לפגוע בסמכויות היועץ המשפטי לממשלה. שר המשפטים, יצחק מודעי, לא התבטא בנושא זה.

היועץ המשפטי, יצחק זמיר, אמר לאחר הישיבה כי הוא נתון בלחצים כבדים שלא ידע כמותם. "אני רגיל ללחצים ורגיל לעמוד בהם", ציין היועץ.

ראיתי שמעתי

צל"ש למשטרה

למשטרת ישראל ולשירותי הביטחון היו די סיבות להקשות על הגישה לראש ממשלת בריטניה, מרגרט תאצ'ר ואף לבודד אותה ביד קשה עם הקהל ועם ארוחיה. לא כך נעשה. אמנם גויסו יותר מאלף שוטרים, ועוד מספר (סודי) של אנשי השירותים האחרים, אך אלה שמרו על מרחק. כאשר התקרבו לעיתונאים ולמלווים הרשמיים היו אדיבים, עשו זאת תוך התמזגות אתם, ובלי שיפריעו את מסגרת הביקור. הדיוק קשרים מזה ואירוע תקשורתי מזה.

גם החיים בירושלים לא שובשו יותר מכפי הצורך. רחובות לא נחסמו לשעות אין קץ. אנשים לא נדרשו להציג רשיונות ותעודות בכל מקום שהיה קרוב להימצאה של ראש הממשלה האורחת. הנשיא היה בעת טכס הפרידה שבגן הוורדים ליד הכנסת, כאשר כל מי שרצה, יכול היה לגשת ולהתבונן מקרוב. השוטרים בכניסות רק העיפו מבט אל הנכנסים, ומי שלא היתה חבילה גדולה בידיו, עבר בלי שאף פנו אליו.

ע. בר

ילנה בונר מצפה לעזרה

"להיות בגורקי תחת עינם הפקוחה של אנשי הק.ג.ב, משול לחיידק שעל לוח זכוכית, הנמצא מתחת למיקרוסקופ", אמרה ילנה בונר, רעייתו של אנדריי סחרוב, המדען ולוחם זכויות האדם הסובייטי, בפגישתה בימים אלה עם אנשי שלטון בצרפת.

ילנה בונר

ילנה בונר, ברוכה חזרה לבריה"מ, לאחר שעברה טיפול רפואי בארה"ב, הביעה חשש שעתה אף יוחמר בידודם של בני הזוג. היא ביקשה משלטונות צרפת כי יתערבו כדי לאפשר לבעלה ולה לחזור ולחיות במוסקווה וכי התערבות זו תישא אופי פומבי ולא של דיפלומטיה חשאית.

י.ב.

סולנים מאחורי מסך הברזל

הרסיטל הקרוב בתזמורת ה-פילהרמונית יעמוד על בימה אחת שני סולנים שמוצאם מאחורי מסך הברזל: הכנר הסובייטי המהגר המתגורר במערב, גדעון קרמר, והפסנתרן ההונגרי אנדריאס שיף. קרמר, שכבר ביקר בעבר בארץ, זכה בשנת 1970 בתחרות הכינור על שם צ'ייקובסקי והמנצח הרברט פון קאראיאן הגדירו כ"גדול הכנרים בעולם".

אצל הקרמרים המוסיקה עוברת בירושה: את שיעוריו הראשונים קיבל גדעון קרמר מאביו ואילו את כינור הגוארנרי ירש מסבו.

גם בנקודה ישראלית יש אצל קרמר: אשתו לשעבר מתגוררת בפאריס עם פסנתרן ומנצח ישראלי ידוע ואף ילדה לו ילד.

ע. שרשן

רבע מאה למלון שרתון

שגריר ארה"ב בישראל, תומס פיקרינג יהיה היום אחד מאורחי הכבוד של ארוחת צהריים חגיגית לציון חגיגות ה-25 שנה למלונות שרתון בישראל. אך תמול הגיע ארצה ג'ון קפילוטס, יו"ר ונשיא חברת שרתון הבינלאומית, בלוויית מנהלים בכירים מהרשת. בארוחת הצהריים ישתתפו למעלה מ-150 נציגי תעשיית התיירות ואנשי עסקים. אתמול נערכה מול חוף מלון שרתון חגיגת חוף, שכללה תחרות בניית ארמונות חול בהשתתפות 500 תלמידים: עוגת יום הולדת ענקית שהודרה על ידי בסוק, תחרויות ספורט ובידור עם ליצנים.

זהר בלומנקרנץ

תובעים רחוב ע"ש היינה

בעקבות נסיונן של הסיעות הדתיות במועצת עיריית תל אביב לסכל את המגמה לקרוא רחוב בתל אביב על שמו של היינריך היינה, פנתה קבוצת סופרים, תושבי העיר, ביוזמת "עיתון 77" בתביעה לקרוא אחד מרחובות העיר המתאימים לכך על שמו של היינה, המשורר היהודי-גרמני, אחד מענקי הרוח שהשפיעו על מהלכה של השירה העולמית.

בהודעה נכתב: "עליו כתב ביאליק, בין היתר, את השורות הבאות: '...נשמה זו שאין לה עד כל בשום קיבה זרה, אין לה קבורה בשום הבריכים שאריה...' אנו סבורים שיהיה זה לכבודה של העיר העברית הראשונה אם ייקרא רחוב מרכזי בתוכה על שמו של מחבר ה'מנגינות העבריות'". חתומים, 43 סופרים.

ע.ר.

בעריכת עידית רוזנבלום

"ג'יינס": צה"ל מסוגל לחדור למכ"ם האייוואקס ולשבשו

מאת שאול צדקא

לונדון (מיוחד ל"הארץ"). ישראל יכולה לאתר בנקל את תדירויות מטוסי ה"אייוואקס" האמריקאים, ש-5 מהם אמורים להימסר לסעודיה בחודש הבא.

השבועון "ג'יינס" כתב, על פי מקורות ישראליים, כי צה"ל מסוגל לחדור אל תוך מערכות המכ"ם של מטוסי ביון אלו גם אם יפטרלו 290 ק"מ מן הגבול ולהפריע לתהליך איסופו של המידע המודיעיני.

הקונגרס האמריקאי עתיד לקבל החלטה אשר תמנע את העברתם של ה"אייוואקס" לריאד אם זו לא תשכנע בתרומתה ליציבות ולשלום במזה"ת ותמשיך בסיועה הכספי לאש"ף.

נבון הורה לטלוויזיה לא להתכונן לשדר בבוקר

מאת לילי גלילי, סופרת "הארץ"

שר החינוך, יצחק נבון, הורה למנכ"ל רשות השידור, אורי פורת, שלא לנקוט כל צעדים להחלתם של שידורי בוקר בטלוויזיה הכללית.

הוועד המנהל של רשות השידור הטיל שלשום על ההנהלה להיערך להפעלתם של שידורים אלה. פורת הבהיר, כי אין כוונה לפתוח בכל ההכנות לפני שילובן הנושא בפגישה עם השר נבון.

בעבר, עצר נבון כל מהלכים בכיוון זה של הטלוויזיה הכללית, בשל תביעה מקבילה של הטלוויזיה הלימודית לבעלות על שעות השידור בבוקר, ורצונה להפעיל שידור אקטואליה דומה באותן השעות. בטלוויזיה הכללית חוששים כי נבון ידבק גם הפעם בתמיכתו המסורתית בטלוויזיה הלימודית, הכפופה למשרד החינוך.

אלפים חגגו בירושלים הזכיה בגביע

מאת רוני דיאנן, סופר ספורט "הארץ" בירושלים

למעלה מחמשת אלפים אוהדים נלהבים קידמו אמש את קבוצת בית"ר ירושלים שזכתה אתמול זו הפעם הראשונה בתולדותיה בגביע המדינה.

השחקנים והמאמן דרור קשטן הופיעו בפני האוהדים המפוזרים על אחת המרפסות של מלון רון בכיכר ציון שבמרכז העיר.

בין המברכים היה גם ראש העירייה טדי קולק שהופיע על המרפסת עם הגביע בידו וסחט שאגות אדירות וממושכות בנוסח "רוצים איצטדיון, רוצים איצטדיון".

גליה מאור: הבנקים יידרשו לטפל בחברות שנקלעו לקשיים

בנק ישראל בודק הצעה לביטוח פקדונות, כנראה תוך חודשיים

מאת אריה לביא, סופר "הארץ" לענייני כלכלה

צפויה חקיקה חדשה שתטיל הגבלות רציניות על הבנקים. אלה יידרשו לטפל בהבראתן של חברות שנקלעו לקשיים וחברות שעלולות להגיע לפשיטת רגל. כך הודיעה אתמול המפקחת על הבנקים גליה מאור, ביום עיון שנערך על ידי אוניברסיטת תל אביב.

מאור ציינה כי קיימת הצעה להנהלת ביטוח פיקדונות, בדומה למקובל בארצות הברית, כאשר פרמיית הסיכון תהיה מדורגת. הביטוח ייעשה תוך חודשיים, על ידי גוף קיים או חדש, שיהיה בפיקוח בנק ישראל. בנוסף על כך ציינה מאור, שנישקלת אפשרות ליישם בישראל את פרק 11 לחוק האמריקאי המאפשר לבנק ליטול למעשה לידיו ניהול של עסק הצפוי לפשיטת רגל.

צפויה ירידה במירווחי הבנקים

המפקחת על הבנקים תיארה בצבעים קודרים את מצבה הנוכחי של מערכת הבנקאות. היא ציינה שמירווחי השיא, שהיו לבנקים ב-1985 לא יחזרו, כאשר לא בטוח כלל שצפויה ירידה בהיקף ההפרשות לחובות מסופקים. לדעתה, צפויה בעתיד ירידה חדה במירווחי מערכת הבנקאות, בעוד שהסיכונים שהבנקים נוטלים על עצמם יגדלו. מאור הדגישה שבניגוד לעבר, אין כיום לקוחות בטוחים וציינה את הצורך לסווג לקוחות, כלקוחות בסיכון על פי קריטריונים שיקבעו בעתיד.

מאור מתחה ביקורת על ההסתה בכל הקשור לסגירת סניפים והביעה את מורת רוחה מכך שרק 12 סניפי בנקים נסגרו בשנה האחרונה.

פרופסור אמיר ברנע, הציג תחזית קודרת למערכת הבנקאות בשנים הקרובות וציין שהחברות הבנות, גרמו לבנקים הפסדים, או רווחים מיזעריים, ללא כל יחס להשקעות של הבנקים בחברות אלה. התשואה הממוצעת על ההון של הבנקים מגיעה ל-7.5 אחוז, בעוד שבעולם מקובל 13 אחוז לפחות. התשואה מהחברות הבנות מורידה את הממוצע, שכן זו מגיעה לכ-4.4 אחוז בלבד.

ברנע מעריך שמערכת הבנקאות עשויה להגיע לרווח של 240 מיליון דולר, אם ייפתרו מיספר בעיות, כמו הבראת החברות הבנות, פידיון מניות ההסדר ותתבצע התייעלות מתאימה של המערכת.

יומן פסטיבל ישראל

הבאלט המלכותי הבריטי החליט לבוא לפסטיבאל

מאת שאול צדקא סופר "הארץ" בבריטניה

לונדון (מיוחד ל"הארץ"). להקת הבאלט המלכותי הבריטי החליטה אתמול סופית לבקר בישראל ולקיים בה את שש הופעותיה המתוכננות בקיסריה ובירושלים במסגרת פסטיבאל ישראל.

חברי הלהקה האזינו בישיבה מיוחדת לדבריהם של אנשי המשלחת אשר שהתה 4 ימים בישראל כדי לבדוק בה את סידורי הביטחון. לפני שבועיים ביטלו הרקדנים את מסעם לארץ ועוררו בכך סערה רבה בבריטניה ובישראל.

אמש במחול / נתן מישורי

סגנון חדש ושילובים מעניינים

ביל טי. ג'ונס, ארני זיין ולהקתם (ארה"ב)

במחול לשישה רקדנים מאת ביל טי. ג'ונס ובדואט המחול לשמונה מאת ארני זיין, מסתמנים סממנים של סגנון חדש. אך גם הבדלים בין מחול למחול ובין אישיות יוצרת לרעותה.

כבר במחול הפתיחה של ג'ונס "סוף הקרות" (1983) נמצא שהשימוש החופשי בשפות תנועה רבות, מביא להיווצרות סגנון חדש ואסתטיקה חדשים ומתירניים. אך להורות מלאה, ל"פרקוס" ולנקיון, מובא הסגנון במחול הסיום לשמונה "חופש המידע, חלק שלישי" (1984) מאת זיין. במחול הפתיחה קיים גם הגורם האמריקאי הבידורי, הרעשני בתנועה ובצליל, שהוא הדיציה על עשייתם של כוריאוגרפים שחורים קודמים. מחול הסיום, מגביל לפתיחה בעוצמת הזיווניות, אך בחומרתו הטנגנית, כולל תצורות האור הבעות, יש משום רצינות מיוחדת.

בשני הדואטים, בלטו גם הבדלי האישיות שבין הכוריאוגרפים ב"מרחק משותף" (1981, גירסה מחודשת) מאת ג'ונס, על שפע אירועיו הקטנים של שיתוף ואי תיאומים מתואמים היטב, הכללים זינוקים וגלגולים שיודגש הוא בהבדלי הגובה שבין זוג הרקדנים ג'ונס ואיימי פיוזאר, בולטת כנות האנושיות חמה. בדואט "הדר שחור" (1985) מאת זיין, אותו מבצע במעין סקס מסתורי מרתק של איחוד ושותפות גוף והאמונה של זוג הרקדנים היוזר מק גריף וג'ונס.

כל שאר הרקדנים המעולים, הסגנון החדש, שילובי האישיויות הכוריאוגרפיות והתוצאות הסגנוניות, עושים ערב זה למעניין בהחלט.

אמש בהפנינג / אורי אפשטיין

תפסת מרובה

15 להקות של מחול, מוסיקה ותיאטרון בנות 150 משתתפים בשבעה "שטחי" מופעים במשך כחמש שעות הם השג סטטיסטי לא מבוטל ב"הפנינג" הקרוי "גלריה בתנועה" במוזיאון ישראל. הנסיון לניצול השטחים החללים הרבים של המוזיאון לשם מופעים סימולטניים הציג מבחר עשיר ומגוון ואיפשר שיטוט חופשי על פי הבחירה והטעם האישיים. התוכניה וההתארגנות התוכנית והגשמתו של רעיון מוצלח זה נתבעו על פי שיטת הזירות הזו. בהיעדר כל שילוט והכוונה היתה הבחירה הרצונית במופעים בבחינת משימה בלתי אפשרית ואת התוחם של מופע או של אמנים שלמד היצגם נקלע המשוטט באורח מקרה אפשר היה רק לנחש. כך נתמלא המוזיאון בקהל חוגג של אנשים, נשים וטף, ששוטטו להנאתם ונהנו ברוח טובה מן השפע האמנותי המולטימדיאלי שנזדמן להם בדרכם.

מופע שנוצר במיוחד למען הסביבה המוזיאלית הוא הסוויטה לחלילים של עודד זהבי — כעין עיטור מוסיקלי מקברי לארונות הקבורה האנתרופומורפיים של אוסף דיין. גם ביצוען של יצירות מוסיקה מודרניסטיות בין תמונות התצוגה האימפרסיוניסטית בידי להקת "אקוסטיק 11" התייחס להקשר הסביבתי, אם כי לא למענו חוברו היצירות. רוב הקבוצות האחרות עשו במוזיאון כפי שהן רגילות לעשות גם בכל מקום אחר — אך השפע המוצע הוא שיצר כאן הן את מבוכת הבחירה וגם את הססגוניות של הארוע.

הנטיה למקוריות בכל מחיר הצמיחה כמה בועות משעשעות, כגון התלבשות בשקיות ניילון בידי אולפן המחול של עמק הירדן או שילובם של מקלות במחול של רקדני האקדמיה על שם רובין או, בצורה שונה, ה"קורבן" של אולפן המחול "מגשה". במקוריות יצירתית יותר, בביצוע מקצועי יותר, אפשר היה להנות בכוריאוגרפיות של הפציבה אברהם ולאה אברהם.

בסיומו של הערב התמסד האירוע באודיטוריום במופע, שהיה גולת הכותרת האמנותית של התוכנית: להקת "שתי וערב" השואפת למזג את השירה התימנית המסורתית המקסימה של לאה אברהם ואת תיפופה המלהיב עם הג'ז האמריקאי של מייקל גרינבלט ולהקתו.

רצוי לחזור על הנסיון ולשכללו — בארגון מקצועי יותר ותוך התחשבות באמת "תפסת מרובה — לא כל כך תפסת".

היום בפסטיוואל

★ "ערב רפרטואר" בביצוע להקתם של בילי טי. ג'ונס וארני זיין, בתיאטרון ירושלים, ב-18.00 וב-21.00

★ "אנסמבל ירושלים" כ"במה על במה" של תיאטרון ירושלים, המופעלת זו הפעם הראשונה. שעה 20.00

★ להקת המחול הקיבוצית בשתי תכניות: בשעה 16.00 במחולות מהרפרטואר וב-21.00 בתכנית חדשה. באודיטוריום ע"ש רבקה קראון.

★ "מזובשה" - להקת הפולקלור הייצוגית הפולנית ב"בנייני האומה", שעה 21.00

★ "יוהאנס פסיון" — בביצוע סולנים ומקהלה של במברג בניצוח רולף בק, בפעם האחרונה בכנסיית הדורמיציון, ב-20.00

★ בבית הקונפדרציה הציונית שירים ודואטים של ברהמס ודבוראק בביצוע אריקה שמידט-ולנטין וצילה גרוסמאייר בליווי הפסנתרן אלן שטרנפילד.

ראש השב"כ חשוד בעדות שקר בזיוף ובהשמדת חומר סודי

גרם לעיוות דין בהטיחו האשמות בתא"ל יצחק מרדכי

מאת גדעון אלון, סופר "הארץ"

ראש השב"כ אברהם שלום חשוד יחד עם כמה אנשים נוספים המשרתים בשב"כ בביצוע עבירות פליליות חמורות ביותר.

לסופר "הארץ" נודע כי החשדות המיוחסים לראש השב"כ הם כלדקמן: מעורבות אישית בפרשת הריגת שני המחבלים שהורדו מן האוטובוס בעודם חיים, מתן עדות שקרית ב-4 נושאים, השמדת חומר סודי ביותר שהיה בבעלות זרועות הבטחון, שכתוב מסמכים שהוגשו לוועדות החקירה (ועדת זורע, ועדת בלטמן וועדת המשמעת הפנימית של השב"כ) וביצוע מעשי זיוף בהם, שידולם של שני עדים לפחות להעיד עדות שקר בפני ועדות החקירה, הטעיית ועדות החקירה ע"י הגשת דו"ח כוזב, הכחשת מעורבותו בפרשת הריגת שני המחבלים, הלכת שולל בדוחות שקר את שתי ועדות החקירה, את ראש הממשלה דאז יצחק שמיר ושר הבטחון דאז משה ארנס ואישיות בטחונית נוספת, גרימה לעיוות דין בעצם הטחת האשמות בתא"ל יצחק מרדכי ואנשים אחרים, מינוי אחד מנאמניו בשב"כ כחבר בוועדת החקירה בראשות אלוף (מיל') מאיר זורע והשפעה עליו להטות את מסקנות הוועדה לטובת אנשי השב"כ.

נודע כי בידי היועץ המשפטי לממשלה פרופ' יצחק זמיר הצטבר חומר רב בפרשה זו המתבסס על עדויות וראיות שמסרו אנשי השב"כ שהיו מעורבים בפרשת האוטובוס. במכתב ששיגר פרופ' זמיר למפכ"ל המשטרה רב ניצב דוד קראוס לפני 10 ימים, הוא פירט את החשדות המיוחסים לראש השב"כ ולכמה מאנשיו וביקש ממנו כי יורה לפתוח בחקירת הפרשה. המפכ"ל הפקיד את מכתב התלונה בכספת והבטיחו לזמיר כי מיד אחרי שובו ארצה (למחרת בבוקר יצא המפכ"ל לחו"ל) יורה לפתוח בחקירה. קראוס אמר לזמיר: "אני רוצה לטפל בפרשה זו באופן אישי. לכן יש חשיבות לכך שהחקירה תתחיל כשאשוב ארצה".

גורמים משפטיים בכירים הדגישו אמש כי לדעת פרופ' זמיר אין מקום לחקור מחדש את כל פעולות כוחות הבטחון אחרי חטיפת האוטובוס, אלא רק את הנסיונות להעלים את המידע, לשבש הליכי חקירה, ולהדיח אנשים לעדות שקר.

לדעת גורמים משפטיים יש לראות בחומרה רבה מאד את הנסיון של גורמים פוליטיים שונים להשתמש בשיקולי בטחון כדי לכסות על אינטרסים בלתי לגיטימיים. אמנם ראש השב"כ ואנשיו הם עדיין זכאים כל עוד לא הוכחה אשמתם, אבל עפ"י הראיות לכאורה נגד אברהם שלום ואנשיו, מתעורר החשש שאדם כזה, שאיש אינו חולק על כך שהוא בעל זכויות רבות בתחום הבטחון, פגע לכאורה במעשיו לא רק בשלטון החוק במדינה אלא גם במוסר, בכך שניצל, עפ"י החשד, את סמכותו כדי להדיח את הכפופים לו לעדות שקר כדי לחפות על עצמו ואגב כך יצר סיכון שאנשים אחרים יורשעו בעבירות בהן הוא חשוד.

מוספים מיוחדים

★ מוסף הייצוא 86

★ מוסף תיירות אביב 86

יחולקו למנויים היום.

ביום ו' ניתן להשיגם בחנויות למוכר העיתונים

באם לא קבלת את אחד המוספים אנא התקשר למח' מנויים עיתון "הארץ" (542) 824261

המעלות של אל על

	מינ' מינימום	מקס' מכסימום		הטמפרטורות אתמול	
אמסטרדם	11	15	מע.חל	11	20
אתונה	20	27	מע.חל	18	28
בוקרשט	16	25	מע.חל	—	—
ביירות	12	16	גשום	10	23
וינה	15	24	מע.חל	—	—
ז'נבה	15	18	גשום	17	27
לונדון	11	15	מע.חל	13	23
ליסבון	12	24	בע.חל	15	34
מדריד	15	27	מע.חל	10	17
ניו-יורק	14	25	מע.חל	15	25
פאריס	11	18	גשום	—	—
פרנקפורט	15	22	גשום	13	27
ציריך	15	18	גשום	—	—
קהיר	20	30	בהיר	17	30
קופנהאגן	11	20	גשום	9	22
רומא	18	25	מע.חל	—	—
שטוקהולם	11	17	מע.חל	—	—

EL AL אל על

הופיע גיליון כותרת ראשית

תום שגב עושה שבת אצל הרב מרדכי בן חיים

פרשת ראש השב"כ

■ מי העלים ראיות ■ מי לחץ על זמיר ■ על מה הגן פרס

למשה קול

מיטב הברכות

לקבלת התואר עמית כבוד של אוניברסיטת ת"א וליובלך ה-75

יישר כח וכה לחי!

המפלגה הליברלית העצמאית
תנועת העבודה הליברלית
התנועה העולמית של "הנוער הציוני"
קיבוצי "הנוער הציוני"
ארגון מושבי העובד הציוני
תנועת "הנוער הציוני" בישראל
מעגלי העובד הציוני
"יסודות", ארגון בוגרי "הנוער הציוני"
המדרשה הליברלית ע"ש ד"ר י. פרוחד
"משואה", יד להכרי תנועות נוער ציוניות

אגוד ערים אזור דן (ביוב)

מכרז מס. 223/D-4/ISP/86

אגוד ערים אזור דן (ביוב) מבריז בזה על קבלת הצעות מקבלנים לבצוע השלמת רשת אספקת מים ומערכת השקיה במכון הטיהור בשורק.

את מסמכי המכרז ומסמכי ההצעות ניתן לקבל תמורת 30 ש"ח (התשלום לא יוחזר) במשרדי האגוד ברח' גולת בנימין 24 תל אביב (טלפון 657144-03) בין השעות 09.00–13.00.

המעונינים להשתתף במכרז יגישו הצעותיהם ב-2 עותקים על גבי טפסים שימסרו להם בהתאם לתנאי המכרז.

הצעות בצירוף ערבות בנקאית בגובה 5% מערך ההצעה שתהיה בתוקף במשך 120 יום מתאריך הגשת המכרז יש להכניס לתיבת המכרזים במשרדי האגוד עד לתאריך 16.6.86 שעה 12.00 בצהריים.

על המעטפה יש לציין: פרויקט הביוב האזורי

מכרז מס' 223/D-4/ISP/86

אגוד ערים אזור דן (ביוב)

הצעות שבכל סיבה שהיא תתקבלנה לאחר התאריך השעה הנ"ל וכן הצעות שלא תצורף אליהן ערבות בנקאית מלאה לא תובאנה לדיון.

תנאי התשלום כפי שצויין במסמכי המכרז.

במכרז זכאים להשתתף קבלנים רשומים בעלי סיווג מתאים.

סיור הקבלנים יתקיים ביום 9.6.86 היציאה בשעה 09.00 במשרדי האגוד.

אין האגוד מתחייב לקבל את ההצעה הזולה ביותר או כל הצעה שהיא לגבי כל המכרז, חלק או חלקים ממנו.

י. ספיר
יו"ר מועצת האגוד

אמנו וסבתנו

קלרה טרויהרץ

איננה

ההלוויה תתקיים היום יום רביעי, י"ט אייר תשמ"ו 28.5.86, בשעה 3.00 אחה"צ, בבית העלמין ברח' פינסקר, הרצליה

אבלים: בתה: גילה דוניץ תל-אביב
בניה: גדעון טרויהרץ, ארה"ב
דוד טרויהרץ, הרצליה
ובני ביתה

אמנו וסבתנו

ד"ר לוצי דמיט

איננה עוד

אבלים: משפחת קייך
ומשפחת קידר

לאהובה ושלמה

איתכם בכאב על מות אביכם היקר, ידידנו

יעקב זיניוק ז"ל

ד"ר ליאו ברגמן ושות'
ליאו ליאורה וטלילה

ליוסף פינצ'וק

משתתף בצערך במות אמך

הדסה פינצ'וק ז"ל

א. קוניצקי

מה שרים הגזר והאפונה?

"סלט קל זה מיושף זה אסם!"

הטעם האמיתי של מיונז

רק 1/2 כמות השמן

כמחצית הקלוריות בלבד

מיונז

אסם

לסלט קל, לסלט בריא.

זה טוב זה אסם

כשר

"אתם מסתירים לי את הקהל" קראה אתמול בקול רם ראש ממשלת בריטניה מרגרט תאצ'ר לעבר המשטרה והצלמים שליוו אותה בביקורה ברמת גן, שעות אחדות לפני שטסה חזרה לארצה. בתנועות יד נמרצות היא הניפה ידיה והשיבה בחביבות לאלפי אזרחי רמת גן שבאו לקבל את פניה. (צילום: עודי קרן)

ראש ממשלת בריטניה סיימה את ביקורה הרשמי בישראל:

תאצ'ר: ההצעה להקמת פדרציה עם ירדן היא כיום בעלת הסיכויים הטובים ביותר למימוש

הבהירה: אין אש"ף מייצג בהכרח את הפלשתינאים, בייחוד כל עוד גוף זה אינו מקבל את החלטת מועצת הביטחון 242 ולא מגנה את הטרור ★ ביקור קצר ברמת־גן לפני המריאה מישראל

מאת א. קרן
סופר "הארץ" ועת"ים

ראש ממשלת בריטניה מרגרט תאצ'ר, סבורה כי יש להעניק זכות הגדרה עצמית לפלשתינאים, וה־הצעה להקמת פדרציה של ישראל עם ירדן היא בעלת הסיכויים הטובים ביותר כיום למימוש. ל־דעתה עשויה הצעה זו, להתקבל על ידי המדינות והגורמים הנוגעים בעניין וגם על ידי העולם.

תאצ'ר אמרה דברים אלו אתמול, במסיבת עיתונאים שכונסה במלון המלך דוד בירושלים, בתום ביקורה הרשמי בן שלושת הימים בישראל: "גיליתי שגם הישראלים אינם מעוניינים להיות כוח כובש לתקופה ממושכת, הם מבקשים למצוא פי־תרון שיביא שלום וביטחון לעצמם" — אמרה האורחת בדברי הסיכום.

היא הוסיפה, כי מכל מקום אין אש"ף מייצג בהכרח את הפלש־תינאים, בייחוד כל עוד גוף זה אינו מקבל את החלטת מועצת הביטחון 242 ולא מגנה את הטרור.

בטרזה, סרבה האורחת להשיב לשאלות בנושא, זאת מחמת החוק הקיים בבריטניה, האוסר התבטאויות בקשר לעניינים התלויים ועומדים בבית המשפט. כידוע, הטרוריסטים שנלכדו בפעולת טרור זו עומדים לדין באנגליה בימים אלה.

תמשיך לפעול למען יהודי בריה"מ

ראש ממשלת בריטניה הבטיחה כי תמשיך לפעול למען יהודי ברית המועצות כפי שכבר אמרה קודם לכן לאילנה פרידמן, אחותה של אסירת ציון אידה נודל. היא הוסיפה כי באו"ם מתקבלות החלטות נגד ממשלת דרום אפריקה, בגלל יחסה כלפי חלק מהאוכלוסיה שם, ושאלה "היכן הן ההחלטות על יחסה של ברית המועצות כלפי היהודים שוכים בה."

בתשובה לשאלה על מחשבותיה בשאלת מעמדה של ירושלים, אמרה תאצ'ר: "זה עניין פנימי של ישראל ואינני מתכוונת להתערב בכך, כדי לא לקלקל את היחסים הטובים הקיימים בינינו".

לאחר המסיבה נערך לאורחת טקס פרידה רשמי בגן הוורדים, הסמוך אל משכן הכנסת בירושלים. הזוג תאצ'ר, מלווים על ידי ראש הממשלה שמעון פרס, התקבלו בתרועת כבוד. אחר כך נפרדה האורחת משרי הממשלה שביניהם יושב ראש הכנסת שלמה הלל, ממלא מקום ראש הממשלה יצחק שמיר, נציגי העדות הנוצריות, ראש עיריית ירושלים טדי קולק ואנשי משרד החוץ.

ביקור פרידה ברמת גן

בתום טקס הפרידה יצאה תאצ'ר לביקור ברמת גן, שלה ברית ערים תאומות עם עיריית פינצ'לי שבלונ־דון — מחוז הבחירה של תאצ'ר. אלפי תושבים שניצבו בצדי העיר הריעו לאורחת בתשואות רמות.

הביקור בן מחצית השעה ברמת גן, אשר התחיל על מי מנוחות נס־תיים תוך מהומה גדולה.

בעת "שגבירת הברזל" ביקשה ללחוץ ידי תושבים שהתפרצו לה לאורך רחוב ביאליק, נפרצו הד מחסומים. נשים הטלו תוך בדי דחיפות אלימות וילדים הלכו לאיבוד. אמבולנסים של מד"א פינו מתעלפים.

ריבבות דמת גנים "זעקו" בי אהבתם את מרגרט תאצ'ר, בעיר שהיא אחות תאומה לרובע פינצ'לי בבארטט, אנגליה. במאמצים רבים מלווים בדחיפות אלימות של אנשי ביטחון ומאות שוטרים, פילסה לה הגברת תאצ'ר בקושי דרך אל בניין העירייה, נופפה לשלום, סמוקת פנים ומבוהלת, ומיהרה למכונית השרד השחורה, בדרכה לשדה התעופה.

בטקס אמר ראש עיריית רמת גן, אורי עמית, לאורחת: "בריטניה בהנהגתך היא סלע איתן בפוליטיקה העולמית הסוערת ומהווה את אחד מעמודי התווך של מדינות העולם החופשי ומשענת לשלום. בהשיבה על הברכה, אמרה מרגרט תאצ'ר כי יש לה שלוש סיבות להיותה מאושרת בביקורה ברמת גן ואלה: לאחר שזה ביקור ראשון של ראש ממשלה בריטי בישראל, היותה נציגת פינצ'לי שלה ברית הערים התאומות עם רמת גן, וכן על העובדה שכל שגרירי בריטניה בישראל, מאז הקמת המדינה, הי־תגוררו ברמת גן.

לפני שעלתה הגברת תאצ'ר לבמת הכבוד הוגשה לה איגרת של תנועת התחיה. באיגרת נאמר בין השאר, כי תנועת התחיה אינה יכולה לצערה להיות בין מברכי בואה של ראש ממשלת בריטניה לישראל כאשר ההסטוריה של יחסי שני העמים בעבר רצופה באירועים דרמטיים וטרגיים. עוד נאמר כי "לו ההווה בתקופת שלטונך היה מכפר על עוונות העבר של שלטון זר הכובש בארצנו יתכן שהתייחסותנו היתה אחרת".

עם נציגי הגדה

מוסטפה נטשה, מי שהיה ראש עיריית חברון, אמר אתמול כי במהלך הפגישה שקיימו נציגים פלשתינאים עם ראש ממשלת בריטניה, ביקשה אותם תאצ'ר להשפיע על אש"ף כדי שארגון המחבלים יכיר בהחלטות האו"ם, בהן מדובר על זכות קיומה של ישראל ויוותר על השימוש בטירור.

"אמרנו לה שכשם שהיא עומדת על זכות ההגדרה העצמית של העם באיי פוקלנד, עליה לתמוך גם בזכות ההגדרה העצמית שלנו" — הוסיף חנא סניורה, עורך "אל פאג'ר".

נציגי השטחים הגישו לאורחת איגרת שבה הם מתלוננים על תמיכתה של בריטניה בהפצצות על טריפולי, "המדינה הערבית האחות לוב".

מרגרט תאצ'ר המריאה מישראל

ראש ממשלת בריטניה המריאה בשעה 1400 במטוס של חיל התעופה המלכותי הבריטי.

תאצ'ר תסייע בבירור גורל החייל הנעדר יהודה כץ

סופר "הארץ"

ראש ממשלת בריטניה, מרגרט תאצ'ר, תפעל לבירור גורלו של יהודה כץ, חייל צה"ל הנעדר מאז מלחמת לבנון — הבטחה ברוח זו נתנה הגב' תאצ'ר לאורי עמית, ראש עיריית רמת גן בעת ביקורה אתמול בעיר. במהלך נסיעתו של עמית עם הגב' תאצ'ר ברחובות רמת גן מסר לה ראש העיר מכתב של יוסף כץ, אביו של החייל הנעדר. במכתב הקצר ביקש יוסף כץ מראש ממשלת בריטניה כי "בכל זמן ובכל מקום שתוכלי אנא עזרי לי למצוא את בני". למכתב קצר זה צרף יוסף כץ העתק מכתב מפורט ששלח ביום 20 לאפריל 1986 לנשיא סוריה חאפז אל אסד.

לאחר קבלת המכתב אמרה גב' תאצ'ר לאורי עמית, "שמעתי על בעייה טרגית זו. תן לי את המכתב ואני אשתדל לעזור כמיטב יכולתי".

מידע על מעצר פעיל העליה צ'רנובילסקי

מאת שאול צרקא

לונדון (מיוחד ל"הארץ"). תנועת הנשים למען יהודי ברית־המועצות בבריטניה גילתה אמש, כי קיבלה מידע מברית המועצות, שאנשי הק־ג'יב עצרו את מסורב העלייה בוריס צ'רנובלסקי, אשר הפגין ביום שני בערב מחוץ לבניין תיאטרון "הבו־לשוי" במוסקווה למען עלייתו לישראל.

צ'רנובלסקי, מהגרם במקצועו, היה במקום עם אשתו ועם שלושת יל־דיו, והחזיק כרזה, שבה נכתב "11 שנה הן יותר מדי". הוא נגרר מן המקום בכוח, והוכנס לכלא לפחות ל־15 הימים הקרובים. בני משפחתו נשלחו לביתם.

מטען־צד פוצץ ברצועה אך לא גרמו נזקים

מאת איתן רבין
סופר "הארץ"

מטען־צד הופעל אתמול בבוקר בסמוך לצומת ג'בליה ברצועת עזה. מקורות צבאיים מסרו, כי המטען הופעל בשעה 8 בבוקר על הכביש הראשי בסמוך לצומת ג'בליה. בעת הפעלת המטען עבר במקום רכב נהוג על ידי קצין שירות בתי הסוהר, שמשרת בכלא עזה. לא ברור אם המטען היה מכוון דווקא אליו.

עוד מסרו המקורות הצבאיים, כי כוחות הביטחון פתחו מיד בחקירה. לפני חודש ימים בדיוק הופעל מטען דומה באותו מקום. גם אז לא היו נפגעים.

השר קצב: 85 אלף ערבים מהשטחים עובדים בישראל

מאת איתן רבין

"לישראל מגיעים מדי יום 85 אלף ערבים מיהודה, שומרון ועזה, ועובדים בערי ישראל. אזרחי ישראל לא מצליחים לאייש את המשרות" — אמר משה קצב, שר העבודה והרווחה, במהלך סיור בבאר שבע.

השר קצב אמר, כי בבאר שבע עובדים 1,500 בני מיעוטים. הוא אמר, כי בישראל יש כיום 21 אלף מובטלים. ההגירה העיקרית במצב האבטלה בנגב, אך הצפון עדיין מוביל באבטלה. השר קצב אמר, כי בשנה החולפת ירדו מהארץ 15 אלף איש — כפול מהשנה שעברה. "לו ידענו, כי מספר היורדים יגיע למספר כזה עצום היינו משנים את התכנית הכלכלית", אמר השר.

דיונהויין תפרוש מהתאחדות סוכני הנסיעות והתיירות

מאת זוהר בלומנקרנץ

חברת הנסיעות "דיונהויין", מקבוצת כלל, עומדת לפרוש עם 12 סוכנויות הנסיעות שבבעלותה, מהתאחדות סוכני הנסיעות וה־תיירות. זאת כמחאה על מדיניותה המעשית של ההתאחדות, בנושא אכיפת התקנות החדשות של משרד התחבורה, האוסרות על מתן הנחות לציבור במכירת כרטיסי טיסה לחו"ל.

בוועדות ובכסיעות
/ דן מרגלית

נרונה הסכנה לרוב היהודי בארץ והמגמה הדמוגרפית בעם:

לפי פרו"פ באקי הסכנה היא שהעם יפחת בשליש תוך 14 שנה

פרופ' רוברטו באקי, מהמומחים לדמוגרפיה וסטטיסטיקה במכון ליהדות זמננו באוניברסיטה העברית הציג אתמול בוועדת העלייה והק־ליטה בראשות הח"כ מרים תעסה־גלזר את הבעיות הדמוגרפיות של העם היהודי. הוא אמר כי אם יי־משכו המגמות הדמוגרפיות הנוכ־חיות יפחת מספר היהודים בעולם בשנת 2000 מ־9.5 מיליון ל־6 מי־ליונים. הרוב היהודי בארץ יישמר רק אם תינקט מדיניות דמוגרפית נבונה.

הדף ירידה המסתמנת בריבוי הטבעי של האוכלוסיה הערבית. כולל בגדה, הרי שהוא מהווה 56 אחוזים מן הריבוי הטבעי הכולל במ־דינה, ובאוכלוסיה היהודית הוא מגיע רק ל־44 אחוזים.

ח"כ נתמן רז (מערך) התריע מפני ריבוי הגירושין וח"כ אליעזר ולדמן (התחיה) אמר כי השקפת העולם הי־הודית־דתית מחזקת את המשפחה ומהווה גורם לריבוי טבעי. הח"כ מרים גלזר־תעסה אמרה כי הנהגה אחרי הזהרות והעמדת הפרט במרכז המחשבה החיים מובילה לאנוכיות ולאגוצנטריות של הפרט וממילא להתפוררות התא המשפחתי.

תובע עורכון חוקי הקרינה הרדיו־אקטיווית

יו"ר ועדת הפנים רב שילנסקי (ליכוד) קרא אתמול כתום סיור במרכז הגרעיני בנחל שורק לעדכן את החוקים הקשורים בקרינה ולהתאימם לשינויים ולהתפתחויות שחלו בתחום הקרינה הרדיו־אקטיווית. "מנהל מחלקת הבטיחות במרכז, ד"ר מירון ישראלי, מסר כי יש בארץ שלושה חוקים עיקריים השומרים על בריאות הציבור בתחום זה. להערכת חברי הכנסת אהרן נד־מיאס (מערך), עובדיה עלי (ליכוד) ואברהם ורדיגר (מורשה) לא נשקפת סכנת זיהום הסביבה מהכור בנחל שורק.

"מוציאים לכבים את הנשמה"

נציגי ארגון הכבים שלום דלוגץ, ישראל גלזבוס, יהודה רוזין, רוני שרייבר ואבי עמידור סבורים כי בשנים האחרונות ניכרת מגמה לפגוע בכבים על ידי מוסדות בוע־דות רפואיות. לדעת יו"ר ועדת העבודה והרווחה, אורה נמיר, יש חריגות בעבודת הוועדות הרפואיות וצריך לבדוק איך מתקבלות החלטות בוועדות הרפואיות ומי משפיע עליהן. נציג הביטוח הלאומי, ישראל עוז, השיב כי אין תכתיב של שום גורם חיצוני לוועדות הרפואיות.

הוגדלו התשלומים לנכי הצאצים

ועדת העבודה והרווחה בראשות ח"כ אורה נמיר מהמערך אישרה תקנות בדבר העלאת התגמולים לנכי המלחמה בצאצים. העדכון נעשה בעקבות עדכון דומה שאושר לנכי צה"ל המשפחות השכולות. כן הוגדלו באותו שיעור — החל מפברואר 1986 — התגמולים לאסירי ציון.

ערך את העמוד: חיים טל

200 הפגינו בעד חקיקה נגד גזענות

(ע). 200 איש הפגינו אתמול אחר הצהריים מול משכן הכנסת בירוש־לים בתביעה להוקק לאלתר את החוק נגד גזענות.

את ההפגנה ארגנה מפ"ם בטענה, שכו אמורה הכנסת לדון פעם נוספת באישור החוק.

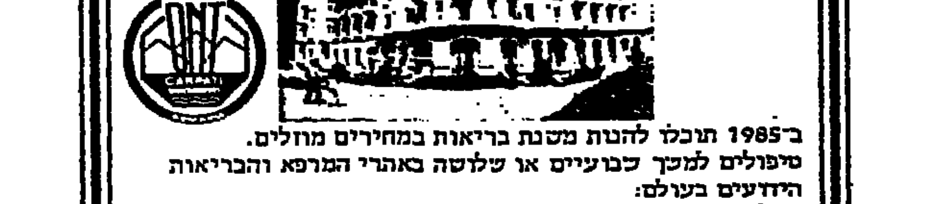

europcar

EUROPCAR
RENT A CAR
באירופה

NATIONAL
CAR RENTAL
בארה"ב

התוכניות הטובות ביותר לשכירת רכב

אפשרויות גמישות לשכירות בין מדינות ולתשלומים בארץ או בחו"ל
WORLD WIDE WELCOME

תל־אביב הירקון 198	טל' 03־247237־8־9
ירושלים המלך דוד 22	טל' 02־248464־5־6
חיפה אלנבי 3	טל' 04־671348, 669300
טבריה רח' אלחדיף (מול משרד התיירות)	טל' 067־21158, 21503
באר־שבע דרך חברון תחנת הדלק "דלק"	טל' 057־78369
אילת שד' התמרים	טל' 059־74580

מיחשוב העיריות בגדה — לידי חברה מרמאללה

לפי תוכנית המינהל האזרחי יצויידו במחשב כל העיריות בגדה במחשב

מאת אורי ניר

חברה למחשבים מרמאללה התמנה על חוזה עם המנהל האזרחי, להכנת תוכנה למיחשוב העיריות בגדה. חברת תבא ג'דעת, התמודדה במכרז עם ארבע חברות ישראליות גדולות לשירותי מחשב.

בהתאם לחוזה יקצה המינהל האזרחי כתשעים אלף דולר מתקציבו למימון הכנת התוכנה, שהכנתה אמורה להסתיים בתוך שלושה חודשים.

לפי תוכניתו של המינהל האזרחי יצוידו כל העיריות בגדה במחשב. בתחילה יצויידו בהן העיריות הגדולות ואחר כך, בהדרגה, גם העיריות הקטנות. רכישת מערכות המחשב תיעשה מתקציב העיריות. מהמינהל האזרחי נמסר כי בקשות לסיוע ברכישת המערכות יישקלו בחיוב. עד כה לא הוכנסו מערכות מחשב לאף אחת מהעיריות בגדה.

אסיר ציון יוסף ביגון הוחזר לכלא חיסטופול אחרי מחלה

נאסר על רעייתו לראותו בשל התעקשותו לחבוש כיפה

(ע). אסיר ציון יוסף ביגון, הוחזר לפני שבוע לכלא חיסטופול, לאחר שאושפז במשך 22 יום בבית חולים בעקבות דלקת ריאות קשה.

על פי ידיעות שהגיעו באחרונה לארץ מסרו חבריו, כי בעת שהותו בבית החולים עלה ביגון כ־9 ק"ג ומשקלו כעת 54 ק"ג. אך הם ציינו, כי בטרם חלה, היה משקלו 80 ק"ג.

סגן מנהל בית הסוהר אמר לרעייתו של ביגון, אינה, שמאחר והוא "מפר בשיטתיות את תוקי הלבוש" של הכלא — הוא סרב להסיר את הכיפה מראשו — אסור עליו שלטונות הכלא להיפגש עימה. הם הודיעו לאינה ביגון כי שלטונות הכלא ימנעו ממנה לבקר את בעלה עד לאוקטובר השנה, אך אם הוא ימשיך בסירובו להסיר את הכיפה — הם ימנעו את הפגישות גם לאחר מכן.

יצויין כי לכל אסיר יש הזכות להפגש עם קרובי משפחתו פעמיים בשנה והפגישה האחרונה בין ביגון לרעייתו היתה באוגוסט 1985.

מסקר דעת קהל שנערך עבור "כור" עולה:

42% מהציבור סבורים שהסקטור הפרטי — המעסיק הטוב ביותר

מאת יהונתן שרמן
סופר "הארץ"
לענייני כלכלה

סקר דעת קהל שנערך באחרונה על ידי מכון המחקר "דחף" עבור "כור" מראה, כי 42 אחוזים מהציבור סברו, שהסקטור הפרטי הוא המעסיק הטוב ביותר. 27 אחוזים סברו, שהס־קטור ההסתדרותי הוא המעסיק הטוב ביותר, ורק 15 אחוזים סברו, כי הסקטור הממשלתי הוא המעסיק הטוב ביותר.

הסקר, שפורסם בבטאון הפנימי של בכירי "כור", מראה גם, כי 62 אחוזים מהציבור ידעו לסווג את "כור" כקונצרן בבע־לות ההסתדרות, ו־35 אחו־זים מהציבור ידעו לזהות את חברות הבת של "כור" כבאלו. יותר הציבור סבר, כי הברותיות של "כור" הן חברות פרטיות.

לגבי השאלה על הערכת גודלה של "כור", רק 20 אחוזים מהנשאלים דייקו בתשובתם. מרבית המשיבים נטו לראות את "כור" כקטנה יותר מאשר היתה בפועל.

לגבי היעילות ענו 64 אחוזים מהנשאלים, כי הם סבורים, שה־קונצרנים הגדולים במשק מנוה־לים ביעילות, ורק 14 אחוזים ייחסו להם חוסר יעילות.

60 אחוזים מהנשאלים סברו, כי המנהלים בקונצרנים הגדו־לים נבחרו בגלל כישוריהם, ואילו 20 אחוזים סברו שהמנהלים נבחרו מסיבות אחרות.

שרון מבקש מהממשלה להעניק לאיזור התעשיה בתפן מעמד זהה לזה שבישובי קו העימות

מאת צבי זרחיה

שר התעשיה והמסחר אריאל שרון מבקש שהממשלה תעניק לאיזור התעשיה בתפן מעמד הניתן לאיזורים הכלולים בישובי קו העי־מות. איזור התעשיה בתפן צמוד למעלות ומהווה חלק מאיזור התעשיה של מעלות. הממשלה החליטה לאחרונה על מתן סיוע לישובי קו העימות שבצפון ובכלל זה למעלות אך איזור תפן לא נכלל בין מקבלי הסיוע, בהיותו איזור תעשיה ולא ישוב עירוני או קהילתי.

שר התעשיה אמר כי הצעתו נועדה להמריץ יזמות תעשייתיות באיזור וכי איזור תעשיה זה משמש כיום כעתודה קרקעית לפיתוח תעשיות באיזור ולקליטת כוח אדם מהסביבה.

תענוג בריא במעיינות המרפא והנעורים ברומניה

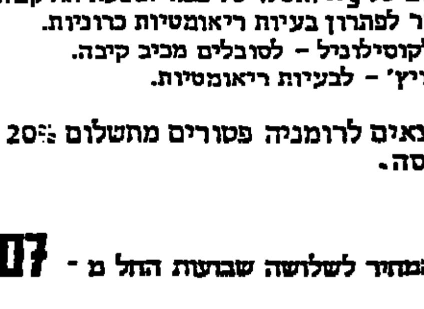

ב־1985 תוכלו להנות מחופשת בריאות במחירים מוזלים.
טיפולים למכך לבועיים או שלושה באתרי המרפא והבריאות הידועים בעולם:
- פליקס והרקולנה - טיפולים במחלות ריאומטיות.
- קובסנה, וטרה דורני וטושנד - טיפולים לחולי לב וכלי דם.
- קלימנשטי, גובורה ואולנשטי - לטיפולים בחולי כליות ומערכת העיכול.
- סובטה - טיפול בבעיות גינקולוגיות.

בלעדי לרומניה:
- טיפולים בג'רוביטל H_3 ואסלויטל כנגד תופעת הזדקנות.
- טיפולי פל־אמר לפתרון בעיות ריאומטיות כרוניות.
- טיפולים באולקוסילביל - לסובלים מכיב קיבה.
- טיפולי ד"ר בריץ' - לבעיות ריאומטיות.

לידיעתך: היוצאים לרומניה פטורים מתשלום 20% היטל על כרטיסי טיסה.

המחיר לשלושה שבועות החל מ - 307 $

להזמנות פנה לסוכן הנסיעות שלך.
למידע נוסף כתוב או צלצל אל מכרד התיירות הרומני.

גזור ושלח
לכבוד מכרד התיירות הרומני
רח' בן יהודה 1, תל אביב 69181. טל' 03־663536
אבקש לשלוח אלי חוברת מידע על אתרי המרפא ברומניה.
שם ______
כתובת ______

מבצע מיוחד לחגיגות 13 שנה לאלדם

גני הרצליה
הרצליה הצעירה
(לשעבר גני השחר)
First Class
קוטג'ים דו־משפחתיים ותלת־משפחתיים 5, 6 חדרים
בשכונת גנים, עם פיתוח סביבתי מלא.

נוה הדרים
ראשון לציון
דירות גדולות 4 חד' עד 134 מ"ר! 5 חד' 148 מ"ר!
פנטהאוזים וקוטג'ים דו־משפחתיים.
טלפון באתר: 03-959556

נאות ימים
בתים
דירות 3½, 4 חדרים

אלדם
חברה לשכון
מיסודם של החברה לישראל ואסטרום
שד' רוטשילד 133 ת"א, טל. 03-203341

אלדם
בתנופת בניה

בטחון מלא להשקעה
ערבות בנקאית צמודה

1973-1986
13 שנה של בניה ואמינות

המשרד הראשי פתוח בימים: א'-ה': 8.30-14.30; ב', ד': 16.00-18.00; ו': 8.30-12.30

هكذا من الأصل

هكذا من الأصل

חדשות המשק

האוצר מציע הגדלה ב־200 מיליון ש"ח אישורי ההנפקות בבורסה לסקטור העסקי

מעריכים כי האוצר יעמוד השנה במיחזור 100 אחוז מהחוב הפנימי המגיע ל־2.7 מיליארד ש"ח

מאת צבי זרחיה

האוצר יציע להגדיל ב־200 מיליון ש"ח אישורי הנפקות בבורסה לסקטור העסקי. בכך יגיע הסכום שהאוצר לסקטור העסקי להנפקות בבורסה לכ־850 מיליון ש"ח. עד כה הוגשו לאוצר בקשות להנפקות עבור הסקטור העסקי ועבור מפעלים בבעלות ההסתדרות ב־700 מיליון ש"ח.

מעריכים כי האוצר יעמוד השנה במיחזור 100 אחוז מהחוב הפנימי המגיע ל־2.7 מיליארד ש"ח. בחודשים האחרונים ניכרת הטיה מגיי־כן בכוונת הקצר להשקעות בטווח הבינוני והארוך. הדבר נובע מהורדת הריבית הקרדיטורית על פקדונות תפ"ס ופק"מ בעקבות ירידת האינפלציה.

גורם בכיר באוצר אמר אתמול כי להערכתו תימשך הספיגה הבכבשית גם בחודשים הקרובים. בחודשים האחרונים התחרשו הפרות מטבע חוץ בשקלים על ידי הסקטור הפרטי והדבר קשור בגרעונות הנזילות שאליהם נקלעו הבנקים.

אשראי חוץ־בנקאי

במשק נוצרה בחודשים האחרונים תופעה של אשראי חוץ־בנקאי חדש. לפני הוגים הסכימו חברות האשראי ורשת שיווק שאיתה מקבלת כרטיסי אשראי, לגבות את התשלום כעבור כחודשים מיום התשלום. מדובר בתופעה חד פעמית ועתה יוחלו חברות כרטיסי האשראי לחזור לגביה חודשית. מהחודש שעבר נרשם לדברי המקור באוצר גידול באשראי הנומינלי.

באוצר סבורים כי הגידול בביקושים וביבוא והקיפאון בגידול ביצוא נובעים מעליית השכר הריאלי נטו ומירידת הריבית הריאלית. ירידת המחירים הגדולה בתפוזים ובתרכיזים גרמה להורדת נפח היצוא של אלה ב־67 מיליון ש"ח. ללא הקטנת נפח יצוא זה היה היצוא עולה בכ־13 אחוז לעומת עליה בפועל של כ־7.5 אחוזים בלבד.

באוצר מתנגדים להגדיל את תמריצי היצוא מחשש שאם יינתן סיבסוד ספציפי לקבוצות שונות של ענפים מייצאים, הדבר ישנה את מערכת היחסים שבין כל המטבעות לישראל ויצור מערכת מיוחדת.

השפעת הירידה במחירי הדלק עשויה להגדיל את עלות העבודה ב־1.5 אחוז לערך. האוצר יוכל להשתמש ב־115 מיליון ש"ח שבתקציב למימון הפחתת חלקם של המעבידים בתשלומי הביטוח הלאומי וכך למנוע הקטנת רווחיות עקב תשלום תוספת היוקר.

למרות הפריצות הגדולות בתקציב המדינה, הרי שבתקציב קיימת עדיין רזרבה בסך של 450 מיליון ש"ח שלא הופעלה. המקור הוסיף כי הוא מרוצה מבתני המגר, מיתרות מכ"ח ומאופן ביצוע התקציב אך לדבריו אין לנוח על זרי הדפנה.

צפוי ייקור הטלוויזיות

עקב כוונה להגדיל מס הקנייה ב־15

מאת צבי זרחיה

האוצר מתכוון להגדיל את מס הקנייה על טלוויזיות ב־15 אחוז ולבטל את ההיטל הפקרה על טלוויזיות שמגיע לשיעור זהה. כתוצאה מכך תהיה עליה קלה במחיריהן.

על פי התוכנית יופעל צעד זה החל מחודש יולי 1986. גורמים באוצר אומרים כי לנוכח ירידת האינפלציה קטנו מאד רווחי האוצר כתוצאה מהטלת ההפקדות, ולפיכך עדיף לבטל היטל לסידרגין מס קניה.

במשרד האוצר מחפשים עדיין חלופות נוספות להגדלת הכנסות המדינה בכ־43 מיליון דולר שהיו אמורים להכנס מגביית אגרת החינוך וההיטל על הגימלאים (בשבוע שעבר הוחלט לבטל את גביית שני המסים הללו.

15 מיליון דולר יגוייסו בחו"ל — אשראי לפרדסים

מאת אברהם צהר
סופר "הארץ" לענייני כלכלה

מועצת ההדרים תגייס בחו"ל כ־15 מיליון דולר, כדי לממן אשראי לפרדסנים, לייעול עיבוד הפרדסים ולהגדלת היבול. תוכניתה של המועצה לגייס את הכספים האלה ממקורות בקאמים קיבלה את אישור המפקח על המטבע חוץ בבנק לאומי.

על הפרדסנים הללו יהיה לשלם מדי שנה רק את הריבית על האשראי שיקבלו, ואת הקרן עצמה יחזירו בתום שלוש שנים. הפרדסנים יוכלו לקבל כ־20 דולר לכל דונם לצורך גיזום ועוד כ־50 דולר לדונם לצורך מודרניזציה של מערכות ההשקיה.

סכנת הכחדה למטעי הפרדסים

יו"ר מועצת ההדרים ראובן איילנר: עוד בעיצומו של הקיץ תופסק הזרמת המים לפרדסנים שיתעלמו מאזהרות נציבות המים

מאת אברהם צהר
סופר "הארץ" לענייני כלכלה

מצוקת המים העמידה שטחי פרדסים ומטעים בסכנת הכחדה. יו"ר מועצת ההדרים, ראובן איילנר אמר שאם לא נכלכל את צעדינו בתבונה נמצא עצמנו בסוף הקיץ עם פרדסים מיובשים. לדבריו, עוד בעיצומו של הקיץ תופסק הזרמת המים לפרדסנים שיתעלמו מאזהרות נציבות המים.

איילנר אמר: "אוי לפרדסן, שבעקבות קיצוץ מכסות המים ב־10 אחוזים יוכלו לצמצם את ההשקיה בשיעור אחיד בכל שטחי הפרדסים שברשותו. שכן באופן זה ייפגע כל היבול, והפרים פשוט לא יהיו ראויים ליצוא. מועצת ההדרים מציעה לפרדסנים לבחור 80 אחוז מהשטחים המניבים את הפירות הטובים ביותר ולהשקותם בכמויות המים הרגילות, את יתר 20 האחוזים עליהם להשקות בחצי כמות המים. באופן זה, כל כמויות ההשקיה יקטנו (כדרישת נציבות המים) ב־10 אחוזים, אך מ־80 אחוזים של שטחי הפרדסים בארץ, שיושקו כמו כל שנה, ניתן יהי לקבל יבולים רגילים.

גם נציב המים, צמח ישי, סבור כי הסכנה להכחדת שטחי פרדסים ומטעים היא ממשית. לדבריו, הציבור אינו מודע עדיין די הצורך לסכנה זו. "אם ייגמרו המים, ניאלץ לסגור את כל הברזים", אמר.

סיכום התביעות נגד קופל נהיגה עצמית — 4 מיליון ד'

החברה הרוויחה בשנת 1985 של 300 אלף דולר כי לא עשתה הפרשה בגין התביעות

מאת יהודה שרוני
סופר "הארץ" לענייני כלכלה

חברת קופל נהיגה עצמית, הנמצאת בהליכי פירוק, נתבעה במהלך השנה בסכום כולל של ארבעה מיליון דולר — מתברר מהדו"חות הכספיים לשנת 1985 שלה, שפורסמו אתמול.

מרבית הסכום — 3.6 מיליון דולר — נתבע על ידי בנק דיסקונט בגין ערבות, שנתנה, לטענתו, קופל נהיגה עצמית לחברת האם שלה. יתרת הסכום נתבעת על ידי אחד מבעלי המניות בחברה, שהפסיד כתוצאה מהשקעתו במניות קופל, על ידי ספקי החברה וכן על ידי חלק מעובדיה.

לתביעות לא ניתן ביטוי בדו"חות הכספיים של החברה. רואי החשבון של החברה, קסלמן וקסלמן, טוענים, כי אם יתברר, כי לתביעות שניתנו תוקף משפטי, אזי הדו"חות הכספיים אינם משקפים נכון את המצב העסקי בקופל נהיגה עצמית ליום 31 לדצמבר 1985.

כפוף להסתייגות זו — סיימה קופל נהיגה עצמית את שנת 1985 ברווח של 300 אלף דולר לעומת הפסד של שני מיליון דולר בשנה הקודמת.

על מנת לשפר את תמונת הרווחיות, שינתה החברה את הטיפול החשבונאי בסעיף פיקדונות הייבוא. רואי החשבון של החברה הסתייגו מהצעד הזה.

מנהלי החברה מציינים, כי לאור הזמנת המצב, הוחלט על צמצום הפעילות העסקית של החברה, על פיטורי חלק מעובדים ועל פעולות למימוש נכסים.

המסחר במניות החברה בבורסה הופסק לפני שנה — כשנודע על התמוטטותו של הקונצרן.

160 אלף דולר — לפיתוח תשתית תיירות בכפר דליית אל־כרמל

על כך הוחלט בתום דיון מיוחד בלשכת מנכ"ל משרד ראש הממשלה

מאת זוהר בלומנקרנץ
סופר "הארץ" לענייני תיירות

החברה הממשלתית לתיירות תקצה 160 אלף דולר לביצוע עבודות פיתוח תשתית בנושא התיירות בכפר הדרוזי דליית אל־כרמל — הוחלט בתום דיון מיוחד בלשכת מנכ"ל משרד ראש הממשלה בתחילת השבוע.

בפגישה השתתפו עוזר המנכ"ל ומנהל ועדת המנכ"לים יעקב הכהל, נציגי המועצה המקומית והעמותה לפיתוח תיירות בדליית אל־כרמל ומשרד התיירות. נציגי הדרוזים הביעו תחושה של קיפוח בהקצאת משאבים כספיים בתחום התיירות למגזר הדרוזי בכלל, ולדליית אל־כרמל בפרט.

נציגי המגזר הדרוזי התחייבו להגיש בתוך חודשיים תכניות חדשות מפורטות לפיתוח התיירות במגזר. לאחר אישור התכנית על ידי הגורמים האחראים יוקצה התקציב שנקבע לפיתוח. התכנית החדשה תתייחס להקמת מדרחוב מהכביש לכפר לשוק. בעוד כחודשים יקיים עוזר מנכ"ל משרד ראש הממשלה סיור בכפר, בהשתתפות נציגי משרד התיירות. במקביל תיערך פגישה עם שר הפנים הרב יצחק פרץ, כדי שמשרדו יקצה סכום דומה.

בישיבה בלשכת ראש הממשלה הוחלט, כי שום גורם חיצוני לא יתערב בשלום הבית בתוך הכפר, וכל התכניות לפיתוח ייעשו עם גוף מוכר ורשמי ובלעדי; דהיינו המועצה המקומית.

במרכז ביקור שריר בארה"ב — נושא חתימת הסכם תיירות

מאת זוהר בלומנקרנץ
סופר "הארץ"
לענייני תיירות

נושא חתימת הסכם תיירות בין ארה"ב לישראל, יעמוד במרכז ביקורו של שר התיירות אברהם שריר היוצא מחר לארה"ב. שריר אמור להיפגש עם שני אישי ממשל בכירים האחראים על הטיפול בנושא, כן ייפגש עם גורמי תיירות וראשי ונציגי קהילות יהודיות.

עץ לכל תייר

שר התיירות אמור לשאת איתו תוכנית חדשה לעידוד תנועת התיירות מארה"ב לישראל לפיה, בין השאר, כל תייר מארה"ב שיגיע עד סוף השנה לביקור בארץ — יינטע על שמו עץ ביער "החרות" של הקרן הקימת לישראל והוא יזכה לקבלת תעודת הוקרה מיוחדת שתעיד על כך. נטיעת העץ ביער "החרות" בישראל תשתלב ברעיון ארועי חגיגות חנוכת פסל החרות המשופץ בניו־יורק, הזוכים לתהודה רבה בקרב הציבור האמריקאי.

אווירת הכדורגל בישיבת ועדת הכספים:

"אדביק את שפירא לכיסא"

מאת יהושע מאירי

אווירת משחק הכדורגל הורדה אתמול לאולם הישיבות של ועדת הכספים עוד לפני תחילתו של גמר גביע המדינה.

ח"כ יהושע מצא (ליכוד) לא אפשר לפתוח את הישיבה. הוא דרש מהמועדה לזמן את נציג האוצר, ולהורות לו לא לעקל את הכנסות בית"ר ירושלים במשחק אתמול.

לאחר שהיו"ר התורן, ח"כ יורם אירידור, סירב לדון בהצעה כיוון שהוא אינו היו"ר הקבוע, ואין לו סמכות לשנות סדר יום — התפרץ ח"כ מצא וכמעט יצא מכליו. ח"כ מצא הודיע, כי לא יאפשר את ניהול הדיונים בוועדה. "לא ייתכן, שהיו"ר (ח"כ אברהם שפירא) לא יגיע לישיבות, ולא יעניק סמכות לממלא־מקום. — צעק מצא. הוא הדגיש, כי בפעם הבאה "ידביק" את שפירא לכסאו, ולא יניח לו לעזוב.

תקציב רשות השידור

לאחר שנרגעו הרוחות החלה ועדת הכספים לדון בתקציב רשות השידור. מנכ"ל הרשות אורי פורת וחברים מהוועד המנהל הציגו את תקציב הרשות לשנת 1986. כמו כן הוקראה חוות דעתו של היועץ המשפטי לממשלה, שלפיה יכולה ועדת הכספים להציע שינויים בתקציב הרשות.

ח"כ גרשון שפט (התחיה) שיבח את נציגי רשות השידור על שהציגו תקציב מאוזן, שבו ניכרת מגמה מובהקת של ייעול. הדיון באישור התקציב יימשך בימים הקרובים.

חברת הענק מארה"ב "דה לימטיד" תחל בהרצת המפעל בעפולה ביוני

יגיע לייצור של 30 מיליון דולר בתוך שנה וחצי

מאת יונתן שרמן
סופר "הארץ" לענייני כלכלה

החברה הענקית האמריקאית דה לימיטד תחל בהרצת מפעל חדש לטקסטיל בעפולה בחודש הבא.

מפעל זה, שההשקעה בו תסתכם בשמונה מיליון דולר ואשר הוקם בשותפות שווה עם האחים אליעזר ונחום פלג מחברת קריסטל הולדינג מהמזרח הרחוק, אמור להגיע בתום תקופת הרצה של שנה וחצי ליכולת ייצוא של 30 מיליון דולר. המפעל יעסיק 250 עובדים בשלב הראשון, שיגויסו בסוף 1986 והנהלת המפעל מקווה להגיע לתעסוקה של 800 עובדים עד סוף 1987.

המפעל החדש מורכב למעשה משתי חברות, שאחת מהן תייצר סוודרים לנשים והשניה תייצר חולצות ומכנסים לנשים הן ישווקו בחנויות דה לימיטד בארה"ב, שהיא בעלת רשת החנויות הגדולה ביותר למוצרי נשים בארה"ב.

המפעל מאמין כי החל ב־1988 תוכל לייצר ולייצא מוצרי טקסטיל ב־30 מיליון דולר לארה"ב, בהסתמך על הנוחות המיסוי שנקבעו באיזור הסחר החופשי והעובדה כי בשלב זה נושא המיכסות ליצוא טקסטיל אינו מופעל.

חברת הביטוח איתן תגייס שני מיליון דולר במניות

מאת יהודה שרוני
סופר "הארץ" לענייני כלכלה

חברת הביטוח איתן מצטרפת לרשימת החברות המבקשות להציע לראשונה את מניותיהן לציבור.

החברה הגישה אתמול לבורסה טיוטה של תשקיף לגיוס שני מיליון דולר באמצעות מכרז. החברה מבקשת גם לשתף את עובדיה בהנפקה, ותציע להם לרכוש מניות. החברה מתכוונת להשקיע את תמורת ההנפקה להרחבת עסקי הביטוח ולמתן הלוואות ללקוחות החברה.

חברת איתן החלה לפעול בשנת 1981, והיא פועלת בענף ביטוח החיים ובביטוח כללי. החברה נשלטת על ידי בנק המזרחי, על ידי גבריאל מיזהב ויאיר עירון.

לאחרונה רבו החברות, המתעניינות בגיוס הון באמצעות הנפקת מניות. משרד האוצר מעודד תופעה זו, המצביעה על אמון גובר והולך של ציבור המשקיעים בבורסה.

המראות ונחיתות

(ע). להלן ההמראות והנחיתות בנמל התעופה בן־גוריון ביום רביעי 28.5.86:

המראות

ב־0100 אל־על (009) למונטריאול, ב־0100 אל־על (205) למונטריאול ושיקאגו, ב־0100 אל־על (209) למונטריאול ומיאמי, ב־0530 אל־על (5359) לניצה, ב־0545 פאן אמריקן (135) לפאריס וסן פרנציסקו. ב־0550 ס. א. ס. (772) לקופנהאגן, ב־0600 אל־על (363) לוינה וקלן/בון, ב־0615 אל־על (353) למינכן ופרנקפורט, ב־0625 ט. וו. אי. (809) לפאריס וניו־יורק, ב־0625 טי. וו. אי. (811) לפאריס, בוסטון, שיקאגו וקנזאס סיטי, ב־0635 טארום (246) לבוקרשט, ב־0650 סוויסאייר (333) לציריך, ב־0705 אל־על (391) לליסבון ומרסיי, ב־0730 אל־על (323) לפאריס, ב־0740 בריטיש איירווייז (577) ללונדון, ב־0800 אל־על (385) לרומא, ב־0810 ק. ל. מ. (526) לאמסטרדאם, ב־0830 אל־על (035) לאמסטרדאם וניו־יורק, ב־0850 אולימפיק (302) לאתונה, ב־0905 אייר סיני (055) לקאהיר, ב־0945 אל־על (355) למינכן, ב־1000 אל־על (357) לפרנקפורט, ב־1030 אל־על (315) ללונדון, ב־1320 אוסטריין אייר ליינס (712) לוינה, ב־1530 לופטהנזה (605) לפרנקפורט, ב־1630 סבנה (204) לבריסל, ב־1715 אליטליה (747) לרומא, ב־1720 איבריה (887) למדריד, ב־2330 טאואר אייר (031) לבריסל וניו־יורק.

נחיתות

ב־0335 אל־על (1318) מלונדון, ב־0400 בריטיש איירווייס (576) מלונדון, ב־0515 אל־על (004) מניו־יורק, ב־0820 אייר סיני (054) מקאהיר, ב־1230 אוסטריין אייר ליינס (711) מוינה, ב־1420 לופטהאנזה (604) מפרנקפורט, ב־1445 אל־על (5350) מנירנברג, ב־1450 טאואר אייר (030) מניו־יורק, ב־1500 טי. וו. אי. (800) מסן פרנציסקו, ניו־יורק ופאריס, ב־1500 טי. וו. אי. (812) משיקאגו, בוסטון ופאריס, ב־1515 סבנה (203) מבריסל, ב־1525 אל־על (036) מניו־יורק ואמסטרדאם, ב־1545 איבריה (886) ממדריד, ב־1555 אל־על (378) מקופנהאגן, ב־1605 אליטליה (746) מרומא, ב־1630 אל־על (386) מרומא, ב־1700 פאן אמריקן (134) מסן פרנציסקו ופאריס, ב־1725 ק. ל. מ. (525) מאמסטרדאם, ב־1750 אייר פראנס (136) מפאריס, ב־1755 אל־על (364) מקלן/בון, ב־1805 סוויסאייר (332) מציריך, ב־1825 אל־על (324) מפאריס, ב־1930 אל־על (354) מקלן/בון ומינכן, ב־2000 אל־על (358) מפרנקפורט, ב־2010 אולימפיק (301) מאתונה, ב־2030 אל־על (366) ממינכן ווינה, ב־2150 אל־על (316) מלונדון, ב־2320 דן אייר (4726) מלונדון, ב־2320 אל־על (392) מליסבון ומרסיי.

כל ההמראות והנחיתות זמנן אינו סופי. את המועד הסופי יש לוודא כשעתיים לפני הזמן הנקוב לעיל. בטלפון 381111—03.

ערך את העמוד: חיים פל

קבלת מודעות!
לוח־פון
שרות מודעות בטלפון
03-292 777
באמצעות כרטיסי אשראי
השרות המושלם 1986

חוק התכנון והבניה, תשכ"ה—1965
מרחב תכנון מקומי יבנה
הודעה בדבר הפקדת שינוי תכנית מקומית

נמסרת בזה הודעה, בהתאם לסעיף 89 לחוק התכנון והבניה, תשכ"ה 1965, כי במשרדי הועדה המחוזית לתכנון ולבניה, מחוז המרכז, ובמשרדי הועדה המקומית לתכנון ולבניה יבנה הופקד שינוי תכנית הנקרא "שינוי תכנית מתאר מקומית מס' יב/189" ביחד עם התשריט המצורף אליה.

עיקרי הוראות השינוי: יעוד שטחים למלאכה ותעשיה זעירה ולצרכי ציבור. התוויית דרכים חדשות וביטול דרכים קיימות.

ואלה הם השטחים הכלולים בשינוי התכנית: גוש 3514 חלקות 39, 70, 75, 84, וחלק מחלקות 1, 12, 32, 33, 38, 40, 42—45, 58, 68, 90, 95, 96, 99, 100, גוש 3511 חלקה 1 וחלק מחלקות 2, 3, 14—17, 35, גוש 3548 חלקה 1 וחלק מחלקות 2, 3, 5—7.

כל המעוניין בשינוי התכנית רשאי לעיין בו, ללא תשלום, בימים ובשעות שהמשרדים האמורים פתוחים לקהל.

כל מעוניין בקרקע, בבנין או בכל פרט תכנוני אחר הרואה עצמו נפגע על ידי שינוי התכנית וכן כל הזכאי לכך עפ"י סעיף 100 לחוק האמור, רשאי, תוך חודשיים מיום פרסומה של הודעה זו ברשומות, להגיש התנגדות לשינוי התכנית במשרדי הועדה המקומית האמורה.

ד. שיש
יו"ר הועדה המחוזית
לתכנון ולבניה — מחוז המרכז

ניצן שלנו
איננו עוד
ההלוויה תתקיים מחר יום ה' כ' באייר תשמ"ו 29.5.86 בשעה 11.00 בבוקר בבית העלמין החדש ברעננה, כפר־נחמן.
רפי, רחל, גלעד ושימרית
נתיב
וכל המשפחה

במלאת שלושים לפטירתו של יקירנו
בצלאל גורן (גורנצר) ז"ל
נעלה לקברו לאזכרה ולגילוי מצבה ביום שישי
כ"א אייר תשמ"ו 30.5.86 בשעה 11.30 בבוקר
בבית העלמין בחולון
אוטובוס ייצא בשעה 11.00 מרחוב עמישב מס' 69 גבעתיים
המשפחה

אנו משתתפים בצערו של חברנו
ישראל שפרבר
במות
אביו ז"ל
אגד
ההנהלה החברים והשכירים

על **יעל** שלנו
מנהלת בית־ספר "ארץ"
שנלקחה מאתנו בטרם עת
מבכים האבלים מורה
המורים והעובדים של
בית־ספר "ארץ"
תנחומים למשפחות זמיר ויעקב
תכנית "למד"

ברית עברית עולמית
אבלה על מותה של
הדסה סמואל
חברת נשיאות המועצה העולמית שלה
ומשתתפת בצערה של המשפחה

לאהוד ואליעזר אלקון וב"ב,
משתתפים בצערכם הכבד
במות אמכם היקרה
גניה ז"ל
בטון מוכן "תדיר" בע"מ

המועצה לייצור ולשיווק ירקות
אבלה על מותו של
פרופ' **יהושע רודיק** ז"ל
חוקר ומפתח בענף העגבניות
ומשתתפת בצערה של המשפחה
הנהלה ועובדי המועצה

עם בית אושה
אנו אבלים על
פנינה ז"ל
שאיננה
ומשתתפים בצער המשפחה
בית עיד־השלושה

לנפתלי מי־טל
משתתפים באבלך הכבד במות אמך
שרה ז"ל
צוות פרסום מי־טל

לחברנו לעבודה
רן שמרת
תנחומינו הכנים במות
אמך ז"ל
גדות, תעשיות פטרוכימיה בע"מ
ההנהלה והעובדים

לד"ר יעקב גרגיר
משתתפים בצערך על מות
אמך ז"ל
שנקר — ביה"ס הגבוה
למדעי הטקסטיל והאופנה
ההנהלה, סגל ההוראה והעובדים

למר יגאל דרור
יו"ר מועצת המנהלים של חברתנו
משתתפים בצערך על מות אחיך
עמוס ז"ל
אוניברס
חברה לתיירות בע"מ

אנו מודיעים בצער רב על פטירתו ללא עת
של גימלאי החברה
גוסטב גולן ז"ל
ומשתתפים בצער המשפחה
שרותי תעופה בע"מ
ההנהלה והעובדים

ליהודה זמיר והמשפחה
אתכם באבלכם הכבד
על מות האם
יעל ז"ל
גפני את שמעוני
ועובדי המשרד

אבלים על מותה בטרם עת של
מנהלת בית־ספר "ארץ"
יעל זמיר
ז"ל
ומשתתפים בצער המשפחה
תושבי שכונת תוכנית "למד"

הטכניון
מכון טכנולוגי לישראל
הפקולטה להנדסת מכונות משתתפת באבלו של
פרופ' גד חצרוני
במות בתו **אורלי** ז"ל
ומביעה תנחומים למשפחה

למשפחת חצרוני
אתכם באבלכם במות
אורלי ז"ל
צוות עובדי
מוסד ש. נאמן

אורט ישראל
קרית האוניברסיטה

המכללה הטכנולוגית
גבעת רם, ירושלים

בעקבות בקשה שהגיש אורט ישראל למועצה להשכלה גבוהה
לקבל היתר לפתוח מוסד להשכלה גבוהה
נפתחה ההרשמה לשנת הלימודים תשמ"ז - למסלול:

הכשרת מורים בתחומי האלקטרוניקה והמחשבים

לפי הדגם המנחה לתואר בוגר בחינוך טכנולוגי B. Tech. Ed

★ **תנאי הקבלה** - מקבילים לתנאים הנהוגים באוניברסיטאות בארץ
★ **הלימודים יתקיימו** - במכללת אורט, קרית האוניברסיטה, גבעת רם, ירושלים.
★ **משך הלימודים** - ארבע שנים. הנדסאים ואקדמאים יוכלו לזכות בפטור ממקצועות שלמדו בעבר (בהתאם לתקנון).
★ **פטור משכר לימוד, מילגות וסיוע כספי** - יוענקו לסטודנטים אשר יתחייבו לשמש כמורים במערכת החינוך הטכנולוגי.
★ **מקומות דיור** - יוקצו במעונות הסטודנטים של האוניברסיטה העברית.
★ **פרטים והרשמה** - במשרדי המכללה, טלפון 02-533141, בכל יום משעה 09.00 עד 12.00.

ספורט

בעריכת יחיאל ארזי

המבקיע — והגביע: אורי מלמיליאן, שהבקיע את שער הניצחון בדקה ה־104, מניף את הפרס היקר כשמאחוריו נשיא המדינה ורעייתו. (צילום: עודי קרן).

פרץ: כנראה לא הגיע לנו
גולדר: גביע שני אבל אני עוזב

מה הם אמרו

מאת גיא צוקר

● אורי מלמיליאן: מגיעות לשמשון כל המחמאות. השחקנים שלהם שיחקו כדורגל טוב והיוו יריב מצוין. הקבוצה הטובה יותר, במעט, ניצחה. היינו מוכנים לאפשרות של הארכת המשחק ובסופו של דבר הגביע נשאר בירושלים. אם הצלחנו לזכות בגביע, גם לאחר עונה כזו — סימן שאנחנו די טובים.

● דרור קשטן: זה הגביע הראשון שלי בבית"ר ולא יכול היה להיות סיום יפה יותר לעונה העכורית. למרות שהקבוצה הציגה כדורגל חיובי לכל אורכה. עברנו סדרת מישחקים קשה עד למישחק הזה וגם בו היה לנו יריב קשה מאד. והחמצנו מספר הזדמנויות טובות להבקעה. ההחמצות נתנו בשלב מסויים... העדיף הכריע את המישחק לטובתנו בהארכה. היה לנו יתרון ברור בתחום הזה על שמשון. כל הכבוד לבחורים.

● אבי גולדר: נכון שזכינו בגביע בכל אחת מן השנים בהן שיחקתי בקבוצה, אבל מה עם האליפות? רצינו את האליפות יותר מאשר את הגביע. איני יודע מה הביא לכך שבכל שנה זכיתי בגביע עם בית"ר, אבל בשנה הבאה אני עוזב. אין בכך ספק.

● משה בן־יהודה: מכבי תל אביב היתה הקבוצה האחרונה שזכתה בגביע שנתיים ברציפות. זה היה ב־1965 וזה הרבה מאד זמן. בשנים האחרונות אנחנו היחידים שהצלחנו לשמור את המיבצע הזה.

● אברהם לוי: תגיד לכולם שאנחנו הולכים לחגוג בכיכר ציון. השחקנים יאכלו ארוחת ערב ואחר כך נצא אל האוהדים הנהדרים שלנו. אנחנו לוקחים את הגביע איתנו. שיגידו כמה שרוצים, בדיון, כמלווייה. אנחנו רוצים שכולם יבואו וישתתפו בשמחה כל הלילה.

● אפרים שמעונוב: אני לא חושב שהיינו חלשים. נתנו להם פייט טוב. הם הבקיעו שער אחד יותר. הניסיון שלהם היה משמעותי והעניק להם את הניצחון. גמר גביע זה מעמד מיוחד והתרגשנו. כנראה שזה השפיע על היכולת. אנחנו מאוכזבים מאד. היתה לנו תקווה גדולה לזכות בגביע בפעם הראשונה, אבל אנו מקווים לעשות זאת בשנה הבאה.

● ויקי פרץ: באופן אישי מקום לא הגיע לנו לנצח. נלחמנו ונפגענו מפציעתו של גידי דמתי. גם אני פצוע במקצת. הם היו המועמדים לניצחון והם ניצחו. היתה לנו התרגשות מסויימת והשתחררנו ממנה לאחר שספגנו את השער הראשון. הכושר הגופני שלהם היה עדיף וזה התבטא בהארכה. מגיע אותם בצורה טובה והם יכולים להעיד שהיה להם קשה מאד.

באליפות צרפת ברולאן גארוס
מנסדורף הדיח את שלוזיל ומחכה ללקונט
גבר על יריבו הצ'כי בארבע מערכות ★ השוודי ניסטרום (מדורג 6) נכנע לאוסטרלי מקנאמי

טניס

פאריס (שירות "ספורט הארץ"). עמוס מנסדורף הוכיח אתמול פעם נוספת כי הוא הטניסאי הבכיר של ישראל. היה זה כאשר ניצח כאן את הצ'כי פאול שלוזיל והעפיל לסיבוב השני של האליפות הפתוחה של צרפת במיגרשי רולאן גארוס.

עמוס, המדורג כיום במקום ה־19 בדירוג המחשב של איי־טי־פי, ניצח את יריבו המנוסה (מדורג 90), המשחק בקביעות בנבחרת הצ'כית בגביע דייוויס כבן־זוגו של תומאס שמיד 7–5, 2–6, 6–2, 6–4.

בסיבוב השני ממתין למנסדורף יריב קשה, הצרפתי הנרי לקונט, המוכבר מספר 10 בעולם והמדורג כאן שמיני, שניצח אתמול את הספרדי דויד דה־מיגל 6–3, 6–1, 3–6 ויזכה לאהדה ביתית. לקונט מצוי עתה בכושר מצויין והוביל בראשית השבוע את צרפת לזכיה בגביע האומות בהיעדרו של יאניק נואה. צרפת ניצחה בגמר 2–1 את שוודיה עם וילאנדר, ניסטרום ויארייד.

ניסטרום היה אתמול הקרבן הגדול הראשון של האליפות הזו. המדורג שישי, שכבר זכה העונה בחמישה טורנירים חשובים, נוצח ע"י האוסטרלי הוותיק פול מקנאמי 1–6, 3–6, 2–6, 6–0, 6–3. יאניק, המדורג שביעי, ניצח את האמריקאי כאר שולץ 6–1, 6–3, 6–1.

מדורג נוסף שהודח אתמול הוא השוויצרי היינץ גינטהארד (מס. 16), שנכנע במאבק ארוך ומתיש למערב־גרמני ראמיד קריסיך 6–4, 6–3, 6–4, 6–7, 6–8. הגרמני הציל 4 נקודות מישחק. המדורג 15, ג'ימי אריאס מארה"ב, פרש בגלל פציעה בקרסולו ובמקומו נכנס להגרלה הרומני פלורין סגרצ'אנו שלא עבר את התחרויות המוקדמות.

שני מדורגים צרפתים אחרים העפילו גם הם לסיבוב השני. יאניק נואה (מדורג 4), עמל קשה לפני שניצח את בן־ארצו טאריק בנהאבילס 6–3, 6–4, 7–6, 7–6, 6–4. תיירי טולאן (מדורג 14), גבר על האיטלקי פרנצ'סקו קנצלוטי 6–4, 5–7, 6–2, 6–3, 6–4. צרפתי נוסף,

גי פורז'ה, ניצח את מאנלו אראיה מפרו 6–3, 6–4, 3–6, 7–6.

אצל הנשים הודחה עוד מדורגת. האמריקאית אן וייט (15), שנכנעה לפרואנית לאורה גילדמייסטר 6–1, 6–3. המדורגת ראשונה, מרטינה נברטילובה, פתחה בניצחון 6–3, 6–3 על האיטלקית סנדרה צקיני. מדורגות אחרות שניצחו: קלאודיה קוהדה־קילש (4) שגברה על לורי מקניל (ארה"ב) 6–4, 6–1, 1–6; האנה מנדליקובה (5) שניצחה את סברינה גולש (יוגוסלביה) 6–7, 6–3, 6–3; קאתי רינאלדי (7), שהכניעה את הסינית הו נא שהיא עתה אזרחית אמריקאית 6–1, 6–3 וההונגריה אנדריאה טמשוואהרי (14), שניצחה את כריסטיאן ז'וליסן (שוויץ) 6–3, 6–2, 6–0.

היה זה גם יום מוצלח לאחיות מאלייבה מבולגריה. מנואלה, המדורגת שמינית, ניצחה את הצ'כית קטרינה סקרונסקה 6–1, 6–2 ואחותה הצעירה קטרינה גברה על קרי הולאדיי (ארה"ב) 6–2, 6–1.

דורון הפתיעה את פולט בחצי הגמר

הפתעה גדולה נרשמה אתמול בשלב חצי גמר התחרות הבינלאומית לנשים במרכז הטניס ברמת השרון, כששנית דורון גברה על הדרום אפריקאית רד פולט המדורגת רביעית 6–2, 6–3. היא תתמודד היום ב־2 בצהריים עם המדורגת הבכירה ליגיה ברנדר מדרום אפריקה, שניצחה את מיכאלה פודרובה מצ'כיה 7–6, 6–3.

המנצחות בחצי הגמר זכו כל אחת ב־8 נקודות בדירוג העולמי וכן ב־350 דולר.

בתחרות לזוגות ניצחו בחצי הגמר אילנה ברגר ושנית דורון את דליה קוריאט ויעל שביט 6–4, 6–3 ולינדה ברנדר ורד פולט את אימי ג'ונסון מבוצוואנה ומיכאלה פודרובה 6–3, 6–2.

★ מסורמאי הצ'לנג' של הפועל אשכול זכו ב־3 מדליות זהב. בין הבנות הצטיין קיבוץ מגל. השתתפו 110 ספורטאים. התחרות היתה במדרשת רופין.

בית"ר השאיר את הגביע במקום הראוי לו: ירושלים
ההבדל הקטן: אוחנה ומלמיליאן
הבקיעו בדקות ה־62 וה־104 כדי להכניע קבוצה שמשונית שכפתה שוויון והארכה, אך המעמד החריג לא הותיר לה כל סיכוי להפתיע את היריב המנוסה

גביע

מאת משה הר־געש

כל חובב סרטי פעולה יודע היטב כי אפילו אין העלילה משכנעת, קלוש הסיכוי שיעזוב את אולם הקולנוע מאוכזב — אם ברשימת השחקנים נכללים סילווסטר סטלונה או צ'אק נוריס.

כל אוהד של בית"ר ירושלים יודע היטב כי בכל גמר גביע, גם אם מפגינה קבוצתו רמה בינונית בלבד, יעזוב מרוצה את איצטדיון רמת־גן אם מופיעים בהרכב אורי מלמליאן ואלי אוחנה.

שני הסמלים המסחריים של בית"ר ירושלים הבקיעו אתמול את השערים שהביאו למועדונם גביע שני ברציפות, רביעי בתולדות האגודה מאז 1976. אולי לא היה זה ניצחון כה משכנע על שמשון תל־אביב — 1–2 רק לאחר הארכה — אך בהחלט הישג שהיווה פיצוי נאות על האכזבה במאבק על כתר האליפות.

הפרשנים טענו העונה יותר מפעם אחת, כי הגמר האמיתי נערך כבר בשלבים המוקדמים. תחילה היתה הכוונה לניצחון החוץ של מכבי חיפה בבלומפילד, 1–2 על הפועל תל־אביב. אותם דברים נאמרו גם על הניצחון המפתיע של בית"ר ירושלים — בשלב רבע הגמר — על מכבי חיפה, 2–3 בקרית־אליעזר, לאחר שפיגר פעמיים. על סמך רמת מישחק הגמר, שלא להוכיח את המתח והסקרנות, נראה שהיתה מידה רבה של צדק בפרשנויות הללו.

כובע גדול מדי

השמשונים כנראה התקשו לעכל את המעמד החגיגי וההיסטורי, אליו הגיעו בעבר פעם אחת בלבד, ב־1966. הם התבססו על מסירות קצרות ומדוייקות, אך מישחקם היה שקוף, לא היה מהיר דיו וחסר בעיקר התלהבות ומרץ, הדרושים כל כך בעימותים מתוחים מהסוג הזה. אוהדיהם ודאי ציפו שיורפו את הדשא" במעמד נדיר לגבי קבוצה, שמעולם לא זכתה בתואר כלשהו. השמשונים כמעט לא סיכנו את יוסי מרוד, השוער הוותיק של בית"ר, אם בגלל חוסר מעוף בהתקפה ואולי בעיקר בגלל אישיות החלוצים

הכדור של אלי אוחנה (משמאל) בדרך לרשת שמשון, כאשר ניסיון נואש של פרדי לסנר אינו מונע יתרון ראשון של בית"ר ירושלים בגמר הגביע אתמול ברמת־גן. (צילום: עודי קרן).

הוותיקים גדעון דמתי וויקי פרץ. גם שחקני מפתח אחרים של שמשון — כמו אבינועם עובדיה ואפרים ארביב — לא היו בשיאם, למרות פעולות טובות בודדות, שלא השפיעו על התמונה הסופית.

לבית"רים, לעומת זאת, הספיקו דקות טובות של שחקנים מסויימים כדי להלהיב את אלפי אוהדיהם ביציע הרמת־גני הישן, שהיה כולו צהוב. אורי מלמיליאן פתח אמנם בהילוך ראשון, אך הבקיע את שער הניצחון השתמר ללא הכר לקראת הסיום. גם אלי אוחנה לא הבריק, אך כמו תמיד היה במקום הנכון ברגע הנכון, כדי להבקיע את השער הראשון. סמי מלכה שנכנס בדקה ה־56 הוסיף תנופה רבה לקבוצתו והיה שותף פעיל בכיבוש השער של אוחנה. שלמה שירזי הטריד רבות את ההגנה השמשונית בפריצות אופייניות באגפים, שכמעט הכריעו את המישחק בשלב מוקדם יותר.

האירוע הבולט במחצית הראשונה היה החמצה משוועת של אוחנה, בדקה ה־16, כשנותר חופשי עמוק ברחבה אך בעט מעל המשקוף. הוא פיצה את חבריו בדקה ה־62. סמי מלכה הפעלתן פרץ משמאל ובעט לשער, השוער פרדי לסנר שהפגין הסנבות רבה הדף, ואוחנה — מזווית בלתי נוחה — בעט בחוכמה לרשת מקרוב וקבע 1–0.

הכדור ניתז לרשת

נראה שהכל השלימו עם התוצאה עד הדקה ה־80. הגנת בית"ר חילצה כדור וניסתה לבצע התקפה מתפרצת, אלא שהשמשונים חטפו את הכדור במרכז המגרש. הכדור הוגבה לרחבה, וויקי פרץ הסיט בדייקנות בראשו לעבר אפרים ארביב, שהשווה בבעיטה חזקה 1–1.

הדקות הראשונות של ההארכה רמזו לאן נושבת הרוח. בדקה ה־104 שלח יעקב שוורץ כדור קשתי שמצא את מלמיליאן פורץ בתנופה והלה בעט כדור שניתז מרגלו של שחקן שמשון, היטעה את השוער לסנר וחדר לרשת. הבית"רים המשיכו להכתיב את הקצב, והמבוגרים חסרו לפתות אתמול את האופי הדרוש כדי להפוך את היוצרות.

נשיא המדינה חיים הרצוג העניק את הגביע למכבי ותיק, קפטן בית"ר חנן אוחלאי, שהניפו גם אשתקד. תמה עונת 1985/86. בכהונות הפועל תל־אביב ומכבי חיפה עשויים להמשיך כל הקיץ בוויכוח מי ראוי להיות אלוף. בגביע המדינה, לפחות, אין כל חילוקי דעות — בית"ר ירושלים היה ונשאר מספר 1.

בית"ר ירושלים — שמשון תל־אביב 1–2 (1–1, 0–0)

השערים לבית"ר: אלי אוחנה (62), אורי מלמיליאן (104). השער לשמשון: אפרים ארביב (80).

★ המצטיין: אורי מלמיליאן.

● בית"ר ירושלים: מרוד; קדוש (סמי מלכה), חנן אוחלאי, אשש, דוד אוחלאי, שירזי, בן הרוש, מלמיליאן, שוורץ, אוחנה, גולדר (ירון כהן). המאמן: דרור קשטן.

● שמשון תל־אביב: לסנר, אבינועם עובדיה, אלי כהן, אפרים שמעונוב, הלוי, ארביב, יגאל הלל, מלכה, שוקרון, גדעון דמתי (מאיר שלום), פרץ. המאמן: מיכאל קדוש.

שופט: יאיר טילינגר. 25 אלף צופים באצטדיון רמת־גן.

אלפי ירושלמים חגגו עם הגביע

(ע). אלפי ירושלמים חגגו אמש את ניצחונה של קבוצת בית"ר ירושלים תכייתה בגביע המדינה, זו השנה השנייה ברציפות.

השמחה התמקדה בשני מקומות מרכזיים: בכניסה לירושלים ובמרכז העיר, באיזור כיכר ציון ורחוב יפו. היא החלה בתום המישחק, כאשר אוהדי הקבוצה שלא נסעו לרמת־גן התייצבו לאורך הכביש לירושלים, כדי לקדם את פני המנצחים. לקראת השעה 9 בערב התקהלו המונים בכניסה לעיר, ועם בואם של ראשוני האוהדים מרמת־גן, נוצרו פקקי תנועה. האוהדים יצאו ממכוניותיהם ויצאו בריקוד, תוך צפירות מחרישות אוזניים. הם נופפו בדגלי בית"ר ודגלי הלאום וקראו קריאות קצובות "יאללה, בית"ר".

באותה שעה החלה גם השמחה הגדולה במרכז העיר. המשטרה, אשר נערכה לקראת אפשרות כזו, חסמה את התנועה ברחובה הראשי של ירושלים - רחוב יפו, מכיכר הדוידקה עד אזור כיכר ציון, והפנתה את כלי הרכב לנתיבים עוקפים.

עם זאת נוצרו פקקים ושיבושי תנועה חמורים במרכז העיר.

שחקני הקבוצה הגיעו בשעה מאוחרת יותר לירושלים והצטרפו אל המוני החוגגים שהמתינו להם.

מיברקי ברכה של שמיר ולהט

"בניצחונכם הגדול על יריב קשה וסימפטי הנחלתם כבוד רב לירושלים הן לבית"ר והבאתם סיפוק וגאווה לאלפי אוהדיכם. המשיכו לשמש דוגמא ומופת של ספורטאים מצטיינים, הוגנים ולוחמים" — נאמר במיברק הברכה ששלח אמש לבית"ר ירושלים ממלא מקום ראש הממשלה ושר החוץ, יצחק שמיר.

ראש עיריית תל־אביב — יפו, שלמה להט שלח אמש לקבוצת שמשון מיברק עידוד: "כל הכבוד על מאבק ספורטיבי, נאה ועיקש. מקווה שבשנה הבאה יגיע הגביע אלינו".

כדורגל

אורי מלמיליאן יבקש שיחרור

מאת סופר "ספורט הארץ"

עם סיום העונה מתחילה בית"ר ירושלים בהיערכות לקראת העונה הבאה. אורי מלמיליאן, שסיים אתמול את חוזהו, יפתח בימים הקרובים במאבק לקבלת שיחרור. מלמיליאן לא הסתיר את כוונתו לעזוב את בית"ר.

אבי גולדר, ששיחק בירושלים בשתי העונות האחרונות, יעזוב את הקבוצה וכמוהו גם ירון כהן, שצורף באמצע העונה מבית"ר תל אביב.

יוז חתם בברצלונה

ברצלונה (איי־פי). מארק יוז חתם אתמול על חוזה עם מועדון הכדורגל ברצלונה לשמונה שנים תמורת 3.5 מיליון דולאר. למעשה בוצעה העיסקה ב־21 במארס אבל יוז הגיע לכאן רק שלשום ואחרי בדיקה רפואית מדוקדקת נחתם החוזה.

נשיא מועדון ברצלונה, חוסה לואיס נוניס, אמר כי בכוונת ברצלונה למכור עכשיו את הקשר הגרמני ברנד שוסטר שביקש לעזוב.

כדורעף

נכי ישראל בחצי הגמר נגד גרמניה

מאת סופר "ספורט הארץ"

נבחרת הנכים של ישראל בכדורעף גברה אתמול על נבחרת צרפת 3–0 בתחרויות אליפות העולם הנערכות בבית הלוחם באפקה. יחס המערכות היה 15–9, 15–10, 15–12. בעקבות ניצחונה העפילה ישראל למישחק חצי הגמר שיהיה הערב ב־8 נגד הנבחרת החזקה של מערב גרמניה, אלופת העולם.

במישחק חצי הגמר השני יפגשו ב־6 יוגוסלביה ואנגליה.

תוצאות נוספות אתמול: אנגליה — ארצות הברית 3–0, פולין — צרפת 3–0, גרמניה — ארה"ב 3–0.

התחרויות מצטיינות בסדר מופתי והערכות כוחותיה האדיבה של חברות השתתפות.

★ קבוצת הכדורעף של הפועל גוש־זבולון הפתיעה במישחקי הליגה הלאומית שנערכו ביום שישי כשגברה על הפועל קרית־מוצקין 12–15. במישחק אחר גבר מכבי קרית־אונו על הפועל פתח־תקווה 12–5. האלופה גבעת חיים היתה חופשית.

מונדיאל 86 — בית 5

איזון עדין: מסורת גרמנית מול הכוח העולה של דנמארק

מאת מיכאל קרנון

קארל־היינץ רומניגה (משמאל) ופליקס מאגאת, שניים מכוכבי נבחרת מערב גרמניה, משפשפים ומזיעים באימון. (צילום רדיו של איי־פי).

מערב־גרמניה

רק חמישה מהכדורגלנים, שנוצחו לפני ארבע שנים בגמר ע"י איטליה, נמצאים גם עם הסגל שישחק במכסיקו: השוער שומאכר, שחקני ההגנה בריגל ופרסטר והחלוצים ליטברסקי ורומניגה. שינוי בולט אחר הוא המאמן - פראנץ בקנבאואר, הכוכב הגדול של שנות ה־60 וה־70, שהחליף את יופ דרוואל.

למערב־גרמניה מאזן מרשים ביותר במישחקי גמר הגביע העולמי. היא מופיעה בהם בפעם ה־11 ועד היום זכתה פעמיים בגביע, נוצחה פעמיים בגמר, דורגה פעמיים במקום השלישי ופעם אחת במקום הרביעי. זה מאזן מחייב מאד ובקנבאואר יודע שישלם מחיר כבד אם לא תעמוד נבחרתו בציפיות.

לפני ארבע שנים שיחקה גרמניה עם רומניגה פצוע לאורך כל הטורניר. החלוץ המצויין הזה, שהוא גם קפטן הנבחרת, מגיע שוב לטורניר עם ברך פגועה ולא ברור איך יעמוד במאמץ הקשה. בלי רומניגה יחסר לגרמנים המנהיג שלהם ובעיקר החלוץ המסוכן, המסוגל לחרוץ בטכניקה אחת גורל מישחק.

אבל כוחה של גרמניה הוא במישחק הקבוצתי. מאתאוס, מאגאת, ברמה ובריגל הוותיק, המכינו מהעורף בעוצמה רבה. הם הכוח העיקרי של הנבחרת. בחוד יש לגרמניה את רודי פלר, מבקיע שערים מצויין ואת קלאוס אלופס שיחליף את רומניגה, אם יהיה צורך בכך.

אולי אין זו נבחרת גדולה, אבל כדאי יהיה לעקוב אחריה. היא מסוגלת להגיע רחוק.

אורוגוואי

הישגה האחרון של נבחרת אורוגוואי הגדולה היה לפני 16 שנה, כאשר סיימה רביעית במונדיאל במכסיקו. לפני ארבע שנים הודחה בסיבוב הראשון ונעדרה משתי האליפויות האחרונות.

במונטבידאו נאלצים איפוא להעלות זכרונות מן הימים הטובים, כשאורוגוואי היתה בצמרת העולמית, בזכיות שלה בגביע ב־1930 וב־1950. בשמות כמו סקיאפינו, אובדוליו, מספולי ואחרים.

לאור המאזן העגום של אורוגוואי בעת האחרונה, אין מצפה ציפיות יותר מדי גדולות. זה יתרון גדול למאמן עומאר בוראס בן ה־57. במישחקי המיבחן האחרונים באירופה נגד ויילס (0–0) ונגד אירלנד הצפונית (1–1), הותירו האורוגוואים רושם מצויין ומי שחזה בהם מוחה, שנבחרת זו עשויה להפתיע רבים.

מוגצה משחקני אורוגוואי משחקים במועדונים זרים בדרום־אמריקה ובאירופה. כוכבם הגדול ביותר הוא אנצו פרנצ'סקולי בן ה־24, שהוביל בעונה האחרונה את ריבר פלייט לאליפות ארגנטינה. הוא קשר תוקף, מבקיע שערים מעולה, המכונה בארגנטינה ה"נסיך" כאשר המלך הוא כמובן מאראדונה. החלוצים חורחה דה־סילווה ווילמאר קאברדה משחקים בספרד והשוער רודולפו רודריגס, הנחשב לטוב ביותר בדרום־אמריקה, בקבוצה הברזילאית סאנטוס. הוא נותן לאורוגוואי במעט העזר. ולא ברור אם יהיה כשיר למישחקים.

דנמארק

אליפות אירופה 1984 העלתה לכותרות את הנבחרת הזו, שהציגה כדורגל מהיר והיתה על סף הופעה בגמר. משום כך לא הופתע איש כאשר הבטיחה את מקומה במונדיאל כנציגה היחידה של הכדורגל הסקנדינבי. זו הופעת בכורה לדנים בגמר העולמי ומשום כך שובצה בהגרלה יחד עם נבחרות חזקות, ונפלה אולי לבית הקשה ביותר.

בחודשים האחרונים קרה משהו לנבחרת הזו. שאיבה מתמוך הברק שלה, ומאמנה הגרמני ספ פיונטק בן ה־46 אינו מסתיר את חששותיו.

אבל כמעט כל הפרשנים רואים בדנמארק אחת מהנבחרות, שישפיעו על העשיה במונדיאל הקרוב. הדנים משחקים במערך 3־5־2, כאשר מלבד השוער ראסמוסן מופיעים כל השחקנים בקבוצות מקצועיות ברחבי אירופה. על העורף מבנה הליברו מורטן אולסן (אנדרלכט) שיחגוג בספטמבר את יום הולדתו ה־37. במרכז השדה בנויים לרבי (באיירן), אולסן (מנצ'סטר יונייטד) ומולבי (ליוורפול) ובחוד שני ה"איטלקים" אלקיאר (ורונה) ולאודרופ (יובנטוס), שימו לב לנבחרת הזו.

סקוטלנד

שתי מהלומות קשות ניחתו בחודשים האחרונים על הסקוטים. בנובמבר מת מנהל הנבחרת ג'וק סטין, דקות אחדות לפני סיום המישחק נגד ויילס שהעלה את סקוטלנד בדרך למכסיקו. לפני שבועים הודיע קני דלגליש בן ה־35, שחקן־מנהל של קבוצת ליוורפול, כי בגלל פציעה הוא נאלץ לפרוש מהסגל.

זו היתה מהלומה קשה בעיקר לאלכס פרגוסון, מנהלה בן ה־44 של אברדין, שנטל על עצמו זמנית את ניהול הנבחרת אחרי מותו של סטין. כמו בקבוצתו, גם בנבחרת דלגליש הוא שחקן בעל השפעה עצומה על חבריו. בלעדיו תחסר סקוטלנד את המנהיג.

לסקוטלנד תהיה זו הופעה רביעית רצופה בגמר. המטרה - לשבור את הקרח ולעבור את הסיבוב הראשון. יש לה די שחקנים טובים כדי לעשות זאת, אם כי ההגרלה

תאומי המגדל לא הבהילו את בוסטון

אן.בי.איי.

ניו־יורק (איי־פי). קבוצת בוסטון סלטיקס החלה שלשום את מאבקה להשגת תואר אליפות 16, בניצחון על יוסטון רוקטס, 112—100. בוסטון מוליכה 1—0, בסידרת הגמר של האן.בי.איי. המישחק הבא יתקיים בבוסטון ביום שישי.

המישחק הראשון היה שקול במחצית הראשונה, בה קלע אקים אולג'ואן 25 נקודות. במחצית השנייה שיפרה בוסטון את הגנתה ואולג'ואן הוסיף 8 נקודות בלבד. רוברט פאריש קלע 23 נקודות לבוסטון ולארי בארד הוסיף 21, 13 מסירות לסלים ו־8 כדורים חוזרים.

בן לג'ון מקנרו וטאטום אוניל

לוס אנג'לס (סוכנויות). שחקנית הקולנוע טאטום אוניל, חברתו של "אלוף" הטניס ג'ון מקנרו, ילדה אתמול בן. ידידים המקורבים לזוג אמרו כי מקנרו בן ה־27, גילה להם שהוא אבי הילד, וכי יש בדעתו לשאת בקרוב את טאטום בת ה־22 לאשה.

הרך הנולד, שמשקלו 4 ק"ג, נקרא על ידי הוריו בשם קווין ג'ון.

אביו של הטניסאי אמר בניו־יורק שג'ון ימשיך בחופשתו מהטניס ויחזור לפעילות רק לקראת אליפות ארה"ב בסוף אוגוסט בניו־יורק.

מכסיקו: עוד ארבעה ימים

חובב כדורגל מכסיקאי, שעמד שעות ארוכות בתור, מציג בגאווה את כרטיסי הגביע העולמי שהשיג — אבל הודה כי אין בדעתו לחזות במישחקים, אלא למכור את הכרטיסים למרבה במחיר. (צילום רדיו של איי־פי).

הוגו סאנצ'ס, התקווה הגדולה של נבחרת מכסיקו, נוגח בכדור בישיבה על הדשא באימון בטולוקה. (צילום רדיו של איי־פי).

אימון נוסח ברזיל: אדינו (משמאל) ובראנקו בתרגיל אקרובטי להנאת המוני אוהדים ביציע של גוואדלחארה. (צילום רדיו של איי־פי).

ארבעה ימים לפני מישחק הפתיחה נגד איטליה
אזהרה בולגרית — 1–4 על אורוגוואי

מונדיאל 86

מכסיקו סיטי (שירות "ספורט הארץ"). ארבעה ימים לפני שתתייצב למישחק הפתיחה של מונדיאל 68 נגד מחזיקת הגביע, איטליה, שלחה אתמול נבחרת בולגריה אזהרה ל"סקוואדרה אזורה". במישחק אימון שנערך בטולוקה ניצחה בולגריה את אורוגוואי 4–1.

דייגו מאראדונה הבקיע שער אחד והכין את שני האחרים בניצחון של ארגנטינה על הקבוצה המכסיקאית נזה 3–1. נבחרת הונגריה הביסה 6–1 את קבוצת ליאון מהליגה הראשונה.

בוטל המרד הפורטוגלי

סאטיו, מכסיקו (איי־פי). כדורגלני נבחרת פורטוגל חזרו בהם אתמול מהחלטתם לנקוט בעיצומים ולא להשתתף במישחקי מיבחן ובאימונים. 48 שעות אחרי שלא התייצבו למישחק מיבחן נגד קבוצה מקומית, התאמנו אתמול כל השחקנים ומסרו כי ישחקו במישחק שייערך הבוקר.

הכדורגלנים הפורטוגלים תובעים הכפלת סכום הפיצויים שהובטח להם (2,000 דולאר תמורת הסיבוב הראשון) וחלק גדול יותר בתמלוגי הפרסומת. אבל ראשי המשלחת סירבו להיכנס עימם למו"מ וקיבלו גיבוי מהתאחדות בליסבון והם בדעת הקהל בפורטוגל שהביעה התנגדות לאמצעי המחאה של השחקנים. נשיא התאחדות הכדורגל של פורטוגל, סילווה רזנדה, הגיע אתמול למכסיקו סיטי להשתתף בקונגרס פיפ"א. הוא אמר כי אין לו כל כוונה לבקר במחנה האימון של הנבחרת ולא יכנס למו"מ עם הכדורגלנים.

זוף מחמיא לפפאף

טולוקה (איי־פי). "אם זה מה שאמר עלי דינו זוף אני באמת מרגיש מצויין". כך הגיב שוער נבחרת בלגיה ז'אן־מארי פפאף בן ה־32, כששמע כי זוף אמר עליו שהוא אחד השוערים הטובים בהיסטוריה.

פפאף חושב שהמונדיאל הזה ישמש כאינקובטור לכוכבי העתיד של הכדורגל העולמי. "מכאן יצאו כוכבי העתיד ושיטות המישחק והטקטיקה לשנים הבאות", אומר השוער הבלגי.

להונגרים אין בעיות מין

ליאון (איי־פי). מאמן נבחרת הונגריה, גיאורגי מזאי, נודע ששחקניו אינם זקוקים לעצות שלו כאם לקיים יחסי מין בעת הכנותיהם למישחקי הגביע העולמי. "לכל אחד הגבלות שלו. יחסי מין גורמים להולכה ברגליים ויש לפקח על כך", אמר לעיתונאים, "לנו אין בעיות עם מין אבל אם לכם יש, נשמח מאוד לייעץ לכם".

פולנים מרגלים במחנה המרוקאי

מונטריי (ע"ד). הטלוויזיה המכסיקאית תפסה שני "מרגלים" של המשלחת הפולנית בגביע העולמי, שטיפסו על גדר תיל דוקרני, כדי לחזות באימוני הנבחרת המרוקאית שתהיה אחת מיריבותיה בבית 6 ביחד עם אנגליה ופורטוגל. מאמן נבחרת מרוקו, הברזילאי זוזה פאריה גילה אותם והסגירם לאנשי הביטחון המכסיקאים.

פאריה אמר מאוחר יותר לכתבים: "לא כעסתי בהם הרבה, אלא פשוט אמרתי להם שאינם יכולים להיכנס למיגרש ולחזות באימון אלא להשקיף עליו מבחוץ. היכן שנמצאים יתר הצופים".

לעזאזל הבריאות העיקר הכסף

מכסיקו סיטי (ע"ד). כוכבי הגביע העולמי הנמצאים במכסיקו, מותחים ביקורת על שהמישחקים יתקיימו באמצע היום, תחת שמש יוקדת. יש בכך פשע לשחק בתנאים כאלה, הם אומרים. רבים מתלוננים כי יהיה עליהם לשחק בתנאים קשים, בשל החום, הגובה והערפל השוררים בכרכי מכסיקו.

החלוץ הארגנטינאי חורחה ואלדאנו המשחק בריאל מאדריד, אמר: "זה פשע אמיתי לקיים מישחקים באמצע היום, כאשר הטמפרטורה בממוצע באותה עת - 30 מעלות". המישחקים יתנהלו בשעות הלא נוחות כדי שמיליוני צופים ברחבי תבל יוכלו לצפות בהם בשעות הלילה באירופה. "הכסף משחק תפקיד ולא הבריאות שלנו", קובלים השחקנים.

ארה"ב — דרום קוריאה בגמר גביע ג'ונס

טאיפה (איי־פי). נבחרת אמריקאית ניצחה את יפאן 85–60 והעפילה לגמר הטורניר על גביע וויליאם ג'ונס. במישחק הגמר היא תיפגש עם דרום־קוריאה שגברה על הקבוצה האוסטרלית 75–71.

הנהלה חדשה באגודת מכבי רמת־גן
גבריאלי, יו"ר הכדורסל: נעמוד בכל ההתחייבויות לשחקנים שלנו

כדורסל

מאת גיא צוקר
כתב "ספורט הארץ"

באגודת מכבי רמת־גן בוצעו במהלך השבוע האחרון שינויים פרסונליים רבים. היו"ר, נח קליגר, התפטר מתפקידו. משה פרנסיס מונה לתפקיד במקומו; איתן גבריאלי יהיה יו"ר מחלקת הכדורסל ויוסי גדולי הוא יו"ר מחלקת הכדורגל.

גבריאלי, בן ה־56, היה חבר מכבי רמת גן בשנים 1974–81. משימתו הראשונה היא סילוק החובות הכבדים, בסך כולל של 200,000 דולרים (מתוכם כ־70,000 לפני הכנסה), הכרוכים בכל פעילות בקבוצת הכדורסל. "הכנו תכנית לסילוק החובות בתוך שלושה חודשים לערך", אמר גבריאלי, שנבחר שלשום באורח רשמי לתפקידו. "ננסה לגייס כספים מגורמים חיצוניים ומפרנסי מכבי. אנחנו מתכוונים לעמוד בכל ההתחייבויות לשחקנים שלנו וזה כולל את אור גוזן וגיד רבליס. כשהייתי במכבי, האגודה היתה במצב קשה יותר והצלחתי לאזן את תקציבה. עם זאת, המצב הכלכלי שונה באופן מהותי וקשה מאד".

هكذا من الأصل

هكذا من الأصل

המרכז לקשרי תרבות, מדע ותיירות יפן־ישראל
רח' ז'בוטינסקי 105 תל־אביב טל' 03-440287

במקום אירופה...
המזרח־הרחוק לצעירים...

היום, יום ד', תתקיים הרצאה בליווי שקופיות על המזרח־הרחוק.
ההרצאה בבית העיתונאים, רח' קפלן 4 ת"א בשעה 20.30. הכניסה חופשית.
כן יינתן מידע על סיור מיוחד לצעירים, לפני ואחרי צבא, המתקיים בתנאים אטרקטיביים במיוחד ובליווי מדריך, ע"י מומחים למזרח הרחוק.
ארגון הטיול: פרדון טורס

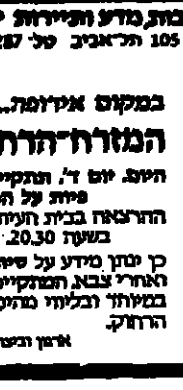

מידע חדש בפרשת מאיה זינגר התקבל באחרונה במשטרת י־ם

"מעצרים יבוצעו רק לאחר שהמידע ייבדק ויאומת"

(ע) משטרת ירושלים קיבלה בשבועות האחרונים מידע חדש בקשר לפרשת הנערה מאיה זינגר, שנרצחה לפני שלוש שנים בירושלים.

לפי המידע, נפל החשד בעיקר על אדם מסויים. מקורות במשטרה מסרו, כי מעצרים יבוצעו רק לאחר שהמידע ייבדק ויאומת.

מאיה זינגר נמצאה כשהושה ליד בית החולים הדסה עין כרם, סובלת מחבלות חמורות. שלושה ימים שכבה על ערש דווי עד שמתה, והם לא מסרה לחוקרי המשטרה פרטים על זהותו של התוקף. בחקירה נעצרו שני חשודים מירושלים, שאחד מהם הכיר את המנוחה. הם שוחררו לאחר שבועות מספר משום שלא נמצאו ראיות מספיקות נגדם. מאז נגנזה החקירה למפני סתום.

המשטרה השיגה מידע חסוי על פרשת רצח חיים עמר

השופט האריך את מעצר שני החשודים כדי להשלים פעולות המתחייבות מהמידע שהגיע לידיה ביומיים האחרונים

(ע). המשטרה השיגה מידע חסוי, העשוי לשפוך אור על פרשת רצח האסיר חיים עמר, שנורה למוות בחצות ליל שביעי של פסח בצור שלום, בהיותו בחופשת חג.

כך אמר אתמול בא כוח המשטרה בבית משפט השלום בחיפה, בהליך הארכת מעצרם של יהודה בן דור (33) מעכו ויוסף בסט (30) מצור שלום.

היועץ המשפטי לממשלה, פרופ' יצחק זמיר, נתן את הסכמתו להאריך זו הפעם השלישית את מעצר החשודים, העצורים כבר כחודש ימים.

בא כוח המשטרה טען בבית המשפט, כי ביומיים האחרונים הגיעו לידי המשטרה ידיעות חשובות השופכות אור על פרשת רצח האסיר חיים עמר.

לטענת המשטרה יש כבר בידי החוקרים ראיות לכאורה הקושרות את החשודים לביצוע העבירה. בא כוח המשטרה הטעים בבית המשפט, כי החקירה מסועפת ומורכבת, והציג בפני השופט עמירם רגר חומר חקירה חסוי.

השופט ציווה להאריך את מעצרו של כל אחד משני החשודים ב־10 ימים לחקירה, כדי לאפשר למשטרה להשלים פעולות המתחייבות מהמידע שהגיע לידיה ביומיים האחרונים.

שרגא הרפז נידון ל־6 חודשי מאסר חופפים לעונש שהוא מרצה

הזמין שני בקבוקי יין בדיסקוטק ולא שילם תמורתם; המאסר הוא הפעלה של עונש על תנאי

מאת איתן רבין
כתב "הארץ"

שופט בית משפט השלום בבאר שבע, יואב ביתן, הטיל אתמול עונש בן שישה חודשי מאסר בפועל על השודד שרגא הרפז שהורשע בעבירת מירמה. השופט אמר, כי ששת החודשים יהיו חופפים לעונש המאסר עתה. שכן שרגא הרפז מרצה מאסר ארוך בבית כלא באר שבע. נותרו לו עוד 18 חודשים לשחרור.

על פי כתב האישום, נאמר, כי בתאריך 30.4.1984 הזמין הנאשם שני בקבוקי יין אדום, ששוויים היה אז 6,500 שקל ישן בדיסקוטק במלון עין בוקק ולא שילם תמורתם. התובע אמר, כי הנאשם צריך לשמש דוגמא לנוער והוא ביקש להפעיל על הנאשם את העונש על תנאי התלוי נגדו במשפטים אחרים.

הנאשם אמר לשופט, כי נותרו לו עוד 18 חודשים לישיבה בכלא. "הייתי בעין בוקק, היתה שם מסיבה. אני מבקש להטיל עלי עונש על תנאי שיהיה חופף למאסר."

ואמנם בית המשפט נעתר לבקשתו של הרפז והטיל עליו מאסר חופף. כן נגזרו עליו שלושה חודשי מאסר על תנאי מיום שחרורו על כל עבירה דומה.

70 גושי צעידה יציגו השגי חולון לרגל יובלה

תפאורות נעות, תזמורות, להקות מחול, כרכרות מלכותיות ופרשי משטרה יצינו מלאת 50 שנות העיר

מאת זוהר בלומנקרנץ
כתב "הארץ" בחולון

מצעד ססגוני ורב משתתפים לציון מלאת יובל ה־50 לחולון, יתקיים ביום רביעי הבא (4.6). 70 גושי צעידה ומוצגים ממונעים יחלפו ברחובותיה הראשיים של העיר, שייסגרו בשל כך לתנועה ע"י המשטרה, החל מהשעה 17.00 אחה"צ.

תפאורות נעות, תזמורות, להקות מחול, כרכרות מלכותיות, מעבורות חלל, ופרשי משטרה, ינועו בתהלוכה הדושגים והצדעה לחולון.

פלטפורמות נעות יציגו הישגי התעשיות השונות הפועלות בעיר. אוטובוסים משנות ה־40 לצד מסוקים חדשים ישתתפו אף הן במצעד. לצורך הכנת התהלוכה המיוחדת העמידה עיריית חולון לרשות צוות מחברת "יוזמות מריה", האחראית על הפקת המצעד, אולם ייצור גדול, בו שוקד צוות רחב על הקמת התפאורות.

רוב המשאבים הכספיים להכנת התהלוכה, האמורה להיות מהגדולות שהיו כמותן בארץ, גוייסו ממקורות וחברות פרטיות ע"י פרסום.

היום יינתן פסק הדין ברצח המורים מעפולה

(ע). פסק הדין במשפט שני הנאשמים ברצח שני המורים מעפולה, לאה אלמקייס ויוסף אליהו, יינתן היום בשעה 11 בביהמ"ש המחוזי בנצרת. השופטים יוסף בהלול, מיכה ליני־ונשטראוס ואביגדור משאלי, ימסרו את הכרעת הדין לגבי עוסמן בן חסן, בן 20, והעאה אל סעדי, בן 19, תושבי ערבונה שליד ג'נין.

הרצח אירע על הגלבוע ב־21 ביולי 1985, ועורר בשעתו מהומות רציניות בעפולה.

בית החולים הדסה בירושלים קיבל אישור לבצע השתלות לב

10 עד 15 השתלות יתבצעו בישראל מדי שנה ★ אושרה הקמתה של מחלקה לניתוח לב פתוח בשערי צדק

מאת מיכאל גרטי

אישור לביצוע השתלות לב ניתן אתמול לבית החולים הדסה בירושלים. שר הבריאות, מרדכי גור, החליט לאשר את ביצוע השתלות לאחר דיונים ממושכים עם בכירי הקרדיולוגים בישראל.

שתי השתלות לב כבר בוצעו בארץ, האחת ב־5 בדצמבר 1968 והשניה ב־17 בפברואר 1978. נראה שהשתלת הלב הבאה תבוצע בהדסה בתוך כמה חודשים. על פי ההערכות שהובאו בדיוני המומחים נראה כי מדובר ב־10 עד 15 ניתוחי השתלת לב שיבוצעו בישראל כל שנה.

מקור במשרד הבריאות אמר אתמול כי עם קביעת בית החולים הדסה כמבצע השתלות הלב בישראל נראה שבקרוב ייקבע כי בית החולים רמב"ם בחיפה יורשה לבצע השתלות.

אתמול אושרה הקמת מחלקה לניתוח לב פתוח בבית החולים שערי צדק בירושלים בהשקעה של כ־5 מיליון דולר, כספי תרומות שכבר נאספו למטרה זו. ביצוע ניתוחי לב בשערי צדק יאפשר לקצר במידת מה את התור לניתוחים כאלה המגיע עתה ליותר משנה - ונראה כי כבר בחודשים הקרובים יאושר גם לבית החולים סורוקה בבאר שבע לבצע ניתוחים דומים.

החלטה נוספת של שר הבריאות היתה לאשר הפעלת מכשיר נמ"ר (לאבחון באמצעות תהודה אטומית בשדה מגנטי) במרכז בירסקולוגי חדש שיוקם בשיתוף פעולה רפואי בין ישראל לצרפת, כנראה בתחומי בית החולים הדסה בירושלים. מכשיר נמ"ר שני יופעל במרכז רפואי אחר. מעריכים שאפשר יהיה להסתפק בשני מכשירי נמ"ר בכל המערך הרפואי בישראל.

ד"ר סטיון רוזנברג, רופאו של רייגן

מאה אלף מעשנים מתים כל שנה בארה"ב מסרטן ריאות

חצי מיליון בני אדם מתים כל שנה מסרטן

מאת איתן רבין
כתב "הארץ"

"בארצות הברית מתים מדי שנה כמאה אלף איש מסרטן ריאות כתוצאה מעישון סיגריות" — אמר אתמול ד"ר סטיון רוזנברג, רופאו האישי של הנשיא רייגן.

במסיבת עיתונאים אתמול בעת ביקור בבאר שבע, סיפר ד"ר רוזנברג, כי לאחרונה פותחה שיטה חדשה לטיפול במחלת הסרטן, המיושמת עתה בשלב ניסיוני על חולים, שלגביהם אפסה התקווה לחיות.

לדברי ד"ר רוזנברג, בארצות הברית מתים מדי שנה כחצי מיליון איש ממחלת הסרטן, וכמאה אלף מהם — בסרטן ריאות.

על רקע זה פיתחו ד"ר רוזנברג ועמיתיו במכון לחקר הסרטן שיטה להרוס תאים סרטניים בגוף על ידי "גיוס" מתקפה חיסונית עליהם. בשיטה זו מנוצלים הכישורים האנטי גידוליים של חומרים ביולוגיים. ד"ר רוזנברג סיפר, כי בשיטה זו טופלו עד כה במכון 55 חולים שב־21 מהם נראה בבירור שיפור בשיעור של 50 אחוזים. הוא אמר, כי ניתן יהיה ליישם את השיטה שלו בטווח של שנים אחדות לאחר שישפר את תהליך הטיפול.

היום נכנס לתוקף תיקון לחוק הגבלת עישון במקומות ציבוריים

שוטר או תברואן יוכלו, על פי התיקון, לקנוס מעשן במקום ציבורי

(עש"ות). היום, 27.5.86, נכנס לתוקף תיקון לחוק הגבלת העישון במקומות ציבוריים. תיקון זה יאפשר לשוטר, או למי שהוסמך לכך על ידי שר הבריאות (לדוגמא, תברואנים של משרד הבריאות), או עובד רשות מקומית שהוסמך לכך על ידי ראש רשות, לקנוס את עובר העבירה, אם יש לו יסוד סביר להניח כי נעברה עבירה — על כך נמסר בהודעה לעיתונות מטעם משרד הבריאות.

לפני קבלת התיקון, כל מי שעבר עבירה זו הוזמן למשפט. הדבר סירבל מאד את הטיפול בנושא. כיום, יש לעובר עבירה ברירה לשלם קנס תוך 15 יום במקום להישפט ורק מי שלא ישלם הקנס יוזמן למשפט.

הקנס על עישון במקום ציבורי — עבירה ראשונה — 62.5 ש"ח, עבירה נוספת — 125 ש"ח.

הקנס על אי קביעת שלט במקום שנקבע כאסור בהתאם לחוק — עבירה ראשונה — 125 ש"ח, עבירה נוספת — 250 ש"ח.

אי סדרים בחברה עזרה וביצרון נחשפו ע"י מבקר עיריית ת"א

עיקר הביקורת מופנית נגד מנכ"ל החברה ליאור דושניצקי

מאת חיים הנדוורקר
כתב "הארץ" בתל אביב

שורה של אי סדרים בחברת עזרה וביצרון — חברה עירונית־ממשלתית לשיקום ולבינוי — חושף מבקר עיריית תל אביב, שמואל רוביצק, ועיקר הביקורת מופנית כלפי מנהל החברה ליאור דושניצקי.

בהתייחסו להקמת מגרש האימונים לקבוצת בית"ר תל אביב קובע המבקר כי, חברת עזרה וביצרון לא ניהלה את חשבון הפרוייקט באופן מסודר כמתחייב במינהל תקין. המבקר מצביע על שורה של חריגות בתחום זה. לדעת הביקורת נגרם נזק לקופה הציבורית, עקב החלפת קבלנים שביצעו את הפרוייקט. כן חל עיכוב בגמר העבודה בחצי שנה, הדבר הגדיל את ההוצאות.

המבקר תוקף גם את מנכ"ל עיריית תל אביב על כך, שלא קיימה פיקוח על ניצול התקציב שהעבירה לחברה ונתנה למנכ"ל דושניצקי יד חופשית להשתמש בתקציב לפי הבנתו. הועברו כספים על סמך פתקים וכן באמצעות הודעות טלפוניות ללא תיעוד.

המבקר מעיר, כי תוצאות הבדיקה של פרוייקט זה, שהוא פשוט, מעוררת שאלות לגבי ניהול כספי ומעקב התחשבנות של פרוייקטים גדולים יותר ומסובכים יותר של החברה. המבקר ממליץ, כי יו"ר הדירקטוריון של החברה, שלמה להט, יעיר לדושניצקי על ניהול לא תקין של פרוייקט זה.

בדו"ח אחר המתייחס לעזרה וביצרון בנושא הגרלת דירות בשכירות חופשית, במסגרת סיוע לזוגות צעירים תושבי תל אביב צויין, כי בהגרלה השתתפו נרשמים שלא התאימו לקריטריונים, המוכים הרשמה והשתתפות וכן לא נשמרו הגורלים המתחייבים.

סופר "הארץ" מציין, כי לא מכבר החליט דירקטוריון חברת עזרה וביצרון בראשות שלמה להט, שלא להיענות לדרישת המבקר להעביר מתפקידו את דושניצקי, לאחר בדיקה שקיים המבקר ולפיה נחשד דושניצקי, כי תיקן את מכוניתו של אשתו ותלק אותה על חשבון החברה.

פרופ' מני דורש מהממשלה לשאת בנטל המחקר המדעי בחינוך הגבוה

נשיא אוניברסיטת ת"א מבטיח לעשות "בדק בית יסודי" ולהגדיל הכנסות המוסד "ממקורות אחרים"

מאת נורית אמיתי

"ממשלה, הזורעת צמיחה על דגלה חייבת לשאת בעיקר ההשקעה במחקר המדעי בחינוך הגבוה, ואילו האוניברסיטה חייבת לעשות בדק בית יסודי, לעסוק במרץ בהבראה ולהגדיל את הכנסותיה ממקורות אחרים" — אמר אמש פרופ' משה מני, נשיא אוניברסיטת תל אביב, במהלך הענקת תארי ד"ר כבוד ועמית כבוד של אוניברסיטת תל אביב, שלשום.

נשיא אוניברסיטת תל אביב אמר זאת בפני חבר הנאמנים של האוניברסיטה, שכנס בסקס. תארי ד"ר כבוד הוענקו לזוכרי אברהם, פרופ' אפרים א' אורבך, יוסף ברנדה, ד"ר רוברט סי גאלו, זלמן ויגברג, ד"ר ג'ק פו, ד"ר יהושע רוזנשטרייך.

בוריס שרייבר ואריה שרמן, תארי עמית כבוד הוענקו לקרלוס יונגר, גדליה יעקבי, מרקוס מאוס, הרמן פרנקל, משה קול וחיים קרסו.

מני הדגיש בדבריו, כי יש לסיים אותו ולהמיד את נושא שכר הלימוד האחיד, ולעסוק בפיתוח השקעות עסקיות, תרומות ומענקים, ולפעול להשכרת נכסים של האוניברסיטה ולמכירתם כדי להגדיל את הכנסותיה. עם זאת אמר פרופ' מני, כי חייבים לצמצם הוצאות על ידי הגדרה חדשה של סדר עדיפויות האוניברסיטאיות: יש תחומים, הסביר פרופ' מני, אשר בהם ניתן לאחד פונקציות ולאחרים יש להוסיף תקציבים.

כמה מהחיילים שהתאבדו ניסו להתאבד בבי"ס תיכון

בכנס יועצים חינוכיים הועלו טענות נגד האופן שבו מתמודדת מערכת החינוך עם נסיונות התאבדות של בני נוער

מאת נילי מנדלר
מתפרת "הארץ"
לענייני חינוך

תחקירים שערך צה"ל בעקבות מקרי התאבדות של חיילים, העלו כי כמה מהם ביצעו נסיונות התאבדות עוד בהיותם בבי"ס התיכון. המקרים לא דווחו בשעתו למינהל הבית, הודות שליועצת החינוכית בבתי הספר אין הנחיות לכך מטעם משרד החינוך.

דברים אלה אמר אתמול הפסיכולוג משה ישראלשווילי, ממחלקת מדעי ההתנהגות בצה"ל, בכנס יועצים חינוכיים, על התמודדות מערכת החינוך עם מצבי לחץ, באוניברסיטת בר־אילן.

"מאבדים עשתונות"

אחד המוסרים הבולטים בכנס היועצים, המורים והמנהלים, מאבדים את העשתונות, כאשר בית הספר עומד בפני מצב קיצוני, כמו מקרה התאבדות של תלמיד. חלקם מפתחו רגשי אשמה, משום שלא גילה עירנות לאיתותי הילד.

הפסיכולוג ד"ר ישראל אורבך, אמר כי להתאבדות בני נוער, קודם תמיד קונפליקט עז בין תאוות החיים ורצון המוות. הוא מביא כדוגמה, דברים שאמר לו לפני ימים אחדים, תלמיד תיכון בן 14 שניסה להתאבד, באמצעות בליעת יוד: "שתיתי את הרעל ולא רציתי למות בבית, אלא באוטובוס, בדרך לבית הספר. ישבתי ולא קרה לי כלום ובהתחלתי שזה לא הצליח. פתאום התחילו סחרחורות ובחילה ושמחתי שזה קורה. אבל בסוף, לא קרה לי כלום. ירדתי מהאוטובוס. התחלתי להסתובב בעיר. הסחרחורות עברו ופתאום כל כך שמחתי שנשארתי בחיים".

ד"ר אורבך אמר עוד, כי קורים יותר מקרי התאבדות של ילדים ובני נוער, מכפי שמתפרסם בכלי התקשורת. לדבריו, זוהי טעות אופטית לראות בהתאבדות גילאים אלה תולדה רגעית ותפוזה. מדובר בעולם תוכני של סבל והאקט הסופי הוא שיא של תהליך ממושך והדרגתי. מקרים כאלה קורים גם במשפחות שיש בהן הרבה אהבה. אולם הן לכודות בתהליכים הרסניים, שאינן מודעות להם.

תלמידי ביה"ס התיכון בתרשיחא עוד לא קיבלו תעודות שליש ב'

ביה"ס תובע מההורים תשלום בניגוד לחוזר מנכ"ל משרד החינוך וההורים מסרבים לשלם

מאת נורית בתנאי

508 תלמידי התיכון בתרשיחא, מכיתות י', י"א וי"ב, טרם קיבלו את תעודות שליש ב' שהוכנו ב־21 באפריל, בשל סירוב ועד ההורים לשלם כספי שנתבעו מהם, לטענת הוריה, בניגוד להוראות חוזר מנכ"ל משרד החינוך. בבית הספר 130 תלמידים מבני המקום, ו־410 תושבי הסביבה — מעקיקין, כפר יסיף, סמיע, ינוח, ופסוטה.

תחילה ניסתה הנהלת בית הספר לגבות את הסכום רק מתלמידי חוץ. לבסוף הוטל תשלום של 70 ש"ח על כל ההורים. יו"ר ועד ההורים תלמידי ביה"ס תרשיחא, פואד נחס, מסר כי מאז אוקטובר נתבקשו ההורים לשלם סכום זה, פעם לצורך כיסוי גרעונות ופעם עבור הוצאות בית הספר לשנת הלימודים 85/86. "חוזר מנכ"ל משרד החינוך מפרט את סוג התשלומים שמותר לבתי הספר לגבות מן ההורים, ותביעת בית הספר נוגדת לדעתנו הוראות אלו," טען נחס.

יהושע ידלין, מנהל אגף מוסדות במשרד החינוך, ענה בתשובה לשאלה כי פקיד במשרד מונה ללמוד את הבעיה. מטעם לשכת ראש מועצת מעלות נמסר, כי הדרישה לתשלום באה בעקבות סיכום עם ועד ההורים, בגיבוי המועצה ומנכ"ל משרד החינוך במקום.

עדות ראייה / גדעון לוי

אח, פגישה שכזו

בוגרי בית הספר הכרמל בת"א התכנסו כדי לציין 50 מחזורים

[illegible] את הקמטים, הישנו את הכרס ואת השיער הדליל. יפות של פעם נהיו יפות פחות. מורים מטילי מורא התגמדו משנה. המקורין ("המסריט") של פרשי יום ששי הודקן כבר מאוד. גם המורה למלאכה.

כנס מחזורים של בית הספר הכרמל, בית ספר בן 50. כנס מחזורים של השמנת של תל אביב מפעם. כמעט כולם אמידים, כמעט כולם אשכנזים. הרבה כבורים הורים, לא מעט בושם יקר באוויר.

לא לוחמים ולא פריקים, לא פועלים ולא מתפכבים, ילדי הבורגנות הטובה של פעם שהיו לבורגנות של היום. יוסי ריגר־הני גילדמן ואלי הורוביץ ופרופסור בתוך מהן.

המחזורים הראשונים, בשיער הלבן, בוגר בנין ספרא. הם עוד הספיקו להלחם בתש"ח. השאר בוגר הגדולה, בין הפיקסים שכל כך הרבה חיצים ולבבות צוירו עליהם פעם. "לא השתנית", "בקושי הכרתי אותך".

תוך מאור לא מייצג של ישראל.

חיק הנופלים והיורדים לא באו. גם כאן הם אינם מעטים.

בימ"ש גוזר 3 חודשי מאסר על שוטר שגרם למות ילד

אחד מעדי התביעה היה סגן בכיר לפרקליט מחוז הדרום, שהיה במכונית המשטרה בעת התאונה

מאת איתן רבין
כתב "הארץ"

שוטר במשטרת דימונה הורשע בגרימת מותו של ילד בדואי בן שש, ונידון שלושה לשלושה חודשי מאסר בעקבות עסקת טיעון.

שופט בית המשפט לתעבורה בבאר שבע מ. מיכליס גזר בעקבות עסקת טיעון שלושה חודשי מאסר בפועל, פסילת רשיון לחמש שנים ו־500 שקל חדש קנס כספי על ג'ורג' אדרה, בן 36, שוטר במשטרת דימונה, שהורשע בגרימת מותו של הילד הבדואי סלמה אבו רידיה, 6, בכביש דימונה־באר שבע.

השופט הסכים להטיל על השוטר שלושה חודשי מאסר בפועל לאחר עסקת טיעון. בכתב האישום נאמר, כי השוטר נהג ברכב משטרתי ב־17 בדצמבר 1984 בנתיבים מבאר שבע לדימונה. בהגיעו סמוך לקילומטר ה־162 פגע בסלמה אבו ריידה, שחצה את הכביש. בתאונה נהרג הילד. עוד נאמר בכתב האישום, כי התאונה אירעה כתוצאה מרשלנות הנאשם, שנסע במהירות מעל ל־מותר, לא שם לב לכביש לפניו, לא צפר, ולא נקט באמצעים סבירים למנוע תאונה. השוטר נהג בקלות ראש ללא זהירות, ללא תשומת לב ולא האט כשהתקרב לקבוצת הילדים.

עורך את העמוד: יצחק לאור

למשה קול
מיטב הברכות ליובל ה־75
עד 120
המשך בפעולותיך המבורכות
מרכז תרבות העמים
לנוער־ירושלים

למשפחת שורץ
עם קבלת התואר "יצואן מצטיין"
מיטב הברכות
איחולי הצלחה ושגשוג בעתיד
יהלומי "סאן" בע"מ
מודל צבי - וייספלד אריה

למשפחת שורץ
מיטב הברכות
יהלומי פז
ישראל

אנו מודים
למועצה האזורית עמק הירדן
לאומני עמק הירדן
לשרהלה שרון
ולכל האחרים
שתרמו לעידוד התיירות
בימים אלה והופיעו בהתנדבות
ביום העצמאות
ירבו כמוכם
שר התיירות
אברהם שריד

למר צבי [illegible]
מיטב הברכות לרגל קבלת תעודת
רב קבלן
מאחלים:
בני משפחתך וידידך

לוולטה כרמיאל בע"מ
כל הכבוד
לקבלת תואר יצואן מצטיין
עלו והצליחו
אלקטרומרם
תעשיות חשמל ומתכת בע"מ

לידידנו **חיים קרסו**
מיטב האיחולים בקבלך תואר
עמית כבוד
של אוניברסיטת תל אביב
מידידיך
"דפנה" וויסמן את לביא בע"מ
שרותי מכס ושילוח בינלאומי

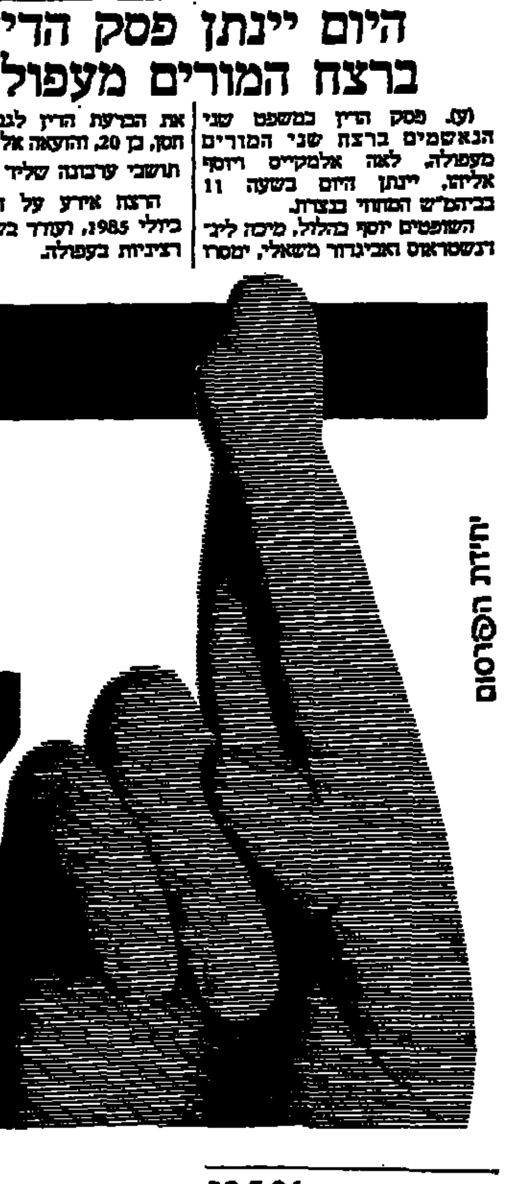

רב פרס מצטבר
השבוע
כל כרטיס שני זוכה
340 אלף ש"ח נטו
מינימום פרס ראשון ליחיד
כולל צבירה
דרך פיס לחיים.
ההגרלה ביום ה'
יחידת הפרסום

הארץ

יום ד', י"ט באייר, תשמ"ו
28 במאי 1986

ירושלים: רח' החבצלת 2 טל' 224245-6, ת.ד. 273 מיקוד ירושלים 91002 חיפה: רחוב נורדוי 20 טל' 461166-8 ת.ד. 5259 מיקוד חיפה 31052

תל-אביב: המערכת, ההנהלה, מחלקות המודעות, ההפצה והסניפים, רח' זלמן שוקן 21, טל' 824261 ת.ד. 233 מיקוד תל-אביב 61001

המו"ל: הוצאת עתון "הארץ" בע"מ, רח' זלמן שוקן 21, ת"א
העורך: גרשום שוקן. האחראי: מתי גולן.
אין המערכת אחראית לתוכן המודעות ואינה מחזירה כתבי-יד.
HAARETZ Daily Newspaper, Tel-Aviv, Israel – P.O.B. 233, Tel. 824261

רק חקירה תמנע עסק ביש

הבטחות שרי הקבינט, שאין הם רוצים לקצץ בסמכויות היועץ המשפטי לממשלה, אין בהן כדי להרגיע. העובדה כי פרופ' זמיר פנה למפכ"ל המשטרה, כדי שזו תחקור את ראש השב"כ, אבל החקירה טרם החלה, מוסיפה לעורר אי-שקט בחוגים רחבים בציבור. בין השאר חשוד ראש השב"כ, כידוע, בהדחה לעדויות שקר, כאשר נחקרו נסיבות מותם של שני מחבלים בשנת 1984.

הניסיון המכוער למנוע חשיפת השחיתות נגד ראש השב"כ לידיעת הציבור נכשל; ונוכח הכישלון שוב אין אפשרות לשכך את התסיסה, אלא אם תיענה משטרת ישראל לפנייתו של היועץ המשפטי לממשלה, ולא תחמוק ממילוי תפקידה הסטאטוטורי. כל יום שתעוכב תחילת החקירה, יוסיף גילויים — אמיתיים או מגמתיים — אשר יחזקו את ההרגשה כי מישהו אשם בהסתרת האמת בין קירות הקדמות, כי מישהו אחר סבל מכך ללא צורך והצדקה, וכי האשם האמיתי לא נתבע לתת את הדין על מעשיו או מחדליו.

שום טענה כאילו החקירה, שהיועץ המשפטי לממשלה ראה לנכון לתבוע אותה מתוקף אי-יכולתו להגיע לבדו לחקר האמת, עלולה לגרום נזק לביטחון המדינה, אין בה כדי לשכנע. אין מי שרוצה להפריע לתיפקודו של שירות הביטחון הכללי, ואין יסוד לחשוש שמא חקירת מפקדו עלולה לגרוע מיעילותו של השירות. אבל ההערכה המלאה לעבודתו ולמסירות עובדיו לתפקידים אינה צריכה לשמש כסות ומגן להתנהגות מפקדו, אם זו, לפי החשדות והראיות לכאורה, עמדה בסתירה לסעיפים מסוימים של חוק ודיני עונשין. המפקד עצמו צריך להיות מעוניין לנצל את ההזדמנות של חקירה משטרתית כדי להפריך חשדות אלה ולהוכיח את חפותו. אין להעלות על הדעת כי שרי הממשלה, הקבינט, וראש הממשלה כממונה עליון על השב"כ, יתנו ידם להשהיית החקירה או לאי-עריכתה.

חוסר ההחלטיות של ראש הממשלה וחברי הקבינט כבר גרם לתסיסה ברבדים שונים של מערכת הביטחון ולהרעלת האווירה הציבורית. האזרח אינו מסוגל לתהות דעתו לאילו מן הטענות המושמעות מכל מיני צדדים עליו להאמין, והוא חושש פן כל אחת מהידיעות השונות הסותרות מקורן בגורמים אינטרסנטיים. אם ראש הממשלה והשרים יתנו לתהליך זה להימשך, עלולה פרשת ראש השב"כ לקבל מימדים של "עסק ביש". רק חקירה משטרתית ללא דיחוי נוסף, שתהיה מלווה בהשעיה זמנית של אברהם שלום מתפקידו, תוכל למנוע התפתחות הרסנית.

מגעים בין טאייוואן וסין

ההסכם שנחתם בהונגקונג לפני ימים אחדים בין חברת התעופה הלאומית של טאייוואן (היא סין הלאומנית) לבין מינהל התעופה האזרחית של סין העממית (הקומוניסטית) נוגע לנושא אחד ויחיד: החזרת מטוס תובלה של טאייוואן ושנים מאנשי צוותו, לאחר שקברניטם המטוס ערק עם מטוסו לסין העממית. היה זה המגע הרשמי הראשון בין פקידי שתי הממשלות מאז כבשו אנשי מאו את יבשת סין וגרשו את צ'יאנג קאי שק וכוחותיו לטאייוואן. שלטונות טאייוואן [illegible] ולמרות האופי המוגבל של השיחות האחרונות בהונגקונג מיהרו משקיפים במזרח הרחוק להזכיר כי התפייסות והתקשרות בין סין העממית לארה"ב החלה בתחרות פינג-פונג בין קבוצות שתי המדינות.

בעבר היה כיוון העריקה הפוך: מסין העממית לטאייוואן. השינוי כשלעצמו ודאי תרם לרוח הטובה של שלטונות פקינג. אך מאחורי הסימנים החדשים יש יותר מאשר רצון טוב מקרי. מצד פקינג מדובר בקידום רעיון האיחוד בין שתי מדינות סין; מצד טאיפה משתקף הרצון לקיים קשרים משפחתיים ומסחריים; ובשני הצדדים יש הרגשה שהזמן לפשרה אזל.

פקינג ולונדון חתמו על הסכם להחזרת המושבה הונג קונג לסין בשנת 1997 על בסיס העיקרון של "מדינה אחת, שני משטרים". לפי עיקרון זה תישמר בהונגקונג, לפחות ל־50 שנה, הכלכלה הקפיטליסטית, והונגקונג תיהנה גם מאוטונומיה ניכרת בתחומי מינהל ומשפט בעלי אופי דמוקרטי. מלהתחילה היה ברור למדי שפקינג הסכימה לתנאים אלה כדי לפתות גם את טאייוואן לאיחוד מסוג זה בעתיד. לקידום הרעיון עשתה פקינג כמיטב יכולתה להפגין מתינות ו"יחס משפחתי" אל טאייוואן.

אם כי רשמית המסחר עם סין העממית הוא עבירה הגוררת עונש מוות לפי חוקי טאייוואן, מתנהל סחר כזה דרך הונג קונג ויפן, והיקפו הגיע אשתקד לכמעט 1.5 מיליארד דולר. טאייוואן זקוקה לשוקי יצוא, פקינג מעוניינת הן בסחורות והן בפיתוח קשרים עם טאייוואן. ובקרב הטאייוואנים שמוצאם מיבשת סין יש רצון גובר לחדש קשרים משפחתיים ולעלות לקברי אבות שבתחום הסין העממית. דור זה של יוצאי היבשת הולך ונעלם ולדור שנולד כבר ב"גלות" טאייוואן אין כבר רגשות נוסטלגיים כלפי הבתים והקברות של אבותיהם. כשהצעירים יתפסו את עמדות השלטון בטאייוואן ייעלם גורם חשוב של סיכויי התקרבות בין שתי מדינות סין.

פרשת ראש השב"כ

מדוע הם חוששים לחקור?

מאת גדעון סאמט

המחשבה כי בדיקת חשד למעשים חמורים ביותר של ראש השב"כ תפגע בחוסנה של המדינה, היא עלבון למידת החוסן הזה

שוב חוזרת אלינו אותה מאוסה דילמה, המציבה את הביטחון, עם מרכאות ובלעדיהן, מול ערך ציבורי או מוסרי. גם בוויכוח הנוכחי היערכות הנפשות הפועלות היתה צפויה, האמנם גם התחלקה, בדרך כלל, בין שמאל וימין. חייקה גרוסמן אומרת שהנימוק הביטחוני בפרשת ראש השב"כ אינו "עומד מנגד בפני העמדה לדין, ויהיה האיש אשר יהיה". אריק שרון תובע לעצור את "מחול השדים", את הדי"ס העצמי. מרדכי וירשובסקי נגד הפיכת היועץ המשפטי למוציא לפועל של הממשלה, השר יוסף שפירא בעד התפטרותו.

זמיר, בעם כבוש, תרם את תגובתו של סמואל ג'ונסון על הפטריוטיזם: כמפלטו האחרון של הנבל.

כולם פטריוטים. העניין הוא בכך, שהתהליך המבורך של העמדת מוסדות המדינה לביקורת פתוחה, הסתה-מנית, העמיק אצלנו מאוד במשך השנים, אבל נעצר בפתחה של מערכת הביטחון, חוץ מסמי מקשר בין עמנואל ולד ובין שלושה בכירי השב"כ, אשר שמו את הקריירה שלהם בכפם.

גם הם פטריוטים. אלא שתסמונת המצור הישראלית עדיין רבה. שרון סבור שהמדובר בסכנה לא לחוק ולדמוקרטיה, אלא לעצם קיומה של המדינה. הטיעון ההפוך של זמיר ושל אנשים כאמנון רובינשטיין ויוסי שריד, קשה לו יותר להתקבל על דעת הרוב. זה הורגל להיסוד המוחלט של השירותים החשאיים אצלנו, להם צידוק הנזק שבבדיקת מעשיהם, אפילו המדובר בחשד זיוף, שיבוש עדויות והסתרת החקירה.

* * *

לו רק למען הדיוק של ויכוח כה חשוב, אין להצטער על פריצתה של הפרשה העכורה.

מאז ימי ה"פרשה" המקורית, על שני גלגוליה בשנות החמישים והשישים, לא היה בירור מסובך בפעולתם של הארגונים החשאיים אצלנו. מקרה לילהאמר היה התמונה מהסוג שאורב לפתחו של כל מוסד ביון, ופרשת ברונקה לא הגיעה לכלל ליבון של ממש. עכשיו אנו ניצבים בפני מקרה שיורד לשורש העניין, בגין אל התוחש של עבודת מוסדות הביטחון הסמויים.

אם אמנם נעשו שם מעשים פסולים, השר המקבל חיזוק רב מדרישת זמיר לחקירה משטרתית, כי אז מתעוררת שאלה קשה עוד בטרם תתברר מידת אשמתו של ראש השב"כ: איזו זכות נטלו לעצמם ראש הממשלה, ממלא מקומו ועוד קומץ שרים, להחליט על השתקתו של המקרה? הרי אילמלא נחרצותו של היועץ המשפטי, והעתירה לבג"ץ שהגיש אחד מבכירי השב"כ, העניין היה נחנק. שלושה עובדי השירות היו מתהלכים להם עם כאב-בטן, ועולם הדממה של השב"כ היה נוהג כמנהגו.

לא היה חסר הרבה שכך אכן יהיה, במקרה הנוכחי כמו בחקירה של דו"ח ולד. לפי שרון, היה נמנע סיכון ל"עצם קיומה" של המדינה. אך אישים, בתוך המנגנונים הרגישים והחיוניים כל־כך, היה נטמן זרע פורענות. בלימה של ביקורת וחקירה לא הביאה לנו אף פעם תועלת באותם מקרים שחייבו בירור. לא בתקופה של הביטחון העצמי המשכר שבין מלחמת ששת הימים ויום כיפור, לא בשנות האימות והיוהרה של הבנקים, אף לא בתקופה השאננה שב־ פסקה עם גילויי השחיתות של צור וידלין. עיתונים פרצו החוצה בחקירות כואבות, שגבו מחיר אישי וציבורי, אך תוצאתן היתה ללא ספק זיכוך, שיפור המנגנון הציבורי.

המחשבה כי בבדיקת מעשיו של אדם אחד, במקרה זה ראש השב"כ, או אף של מערכת שלמה, תלוי חוסנה של המדינה הינה עלבון למידת החוסן הזה. ישראל יכולה להרשות לעצמה בדיקה אמיצה של עבירות לכאורה על החוק בלב השירותים החשאיים. אבן, היא חייבת זאת לעצמה למרות — כעצם, בגלל — אותו מצב מיוחד שבו אנו שרויים ואשר מובא תמיד כנימוק להשתקה.

ישראל די צעירה עדיין, וחקירה של שירות הביטחון שלה תהיה מעשה חסר-תקדים. אבל את האירוע הזה יש לראות כחלק מהתבגרותה, שלב בהיוד לצותה מושגים של חברה פרנאורית, המעדיפה לפתוח ולהחזיק את הפרימאט של שלטון החוק למען מה שנראה כאינטרס ביטחוני.

איננו צריכים להיות מעוניינים בבולשת פנימית החסינה בפני ביקורת יותר מאשר בפני מערכת בנקאית או צבאית כזאת. הדיבורים על פגיעה בביטחון כתוצאה מחקירה הם עיוות מחשבתי אשר הגיע הזמן להיגמל ממנו. האם נרגיש יותר בטוח כשתסוכל תביעתו של היועץ המשפטי לברר את התנהגותו של ראש השב"כ? איזה סיוע לביטחון הלאומי יש בחשד שלא יבורר — לכאן או לכאן — כי במוסד הרגיש הזה, שמוסר יכול לעסוק גם בך, בוצעו מעשים חמורים מבלי שאיש העז לטפל בהם?

* * *

ואיזה פשר מחר יש לתמיכה והאמון המלאים שמעניקים ראש הממשלה והקבינט המצומצם לראש השב"כ? האם חקרו את הטענות כלפיו, האם הם יכולים לשים עצמם כפוסקים מעיקרי־ פוסי החורץ דין? ואולי יש ביניהם המעונינים בכלל על עצמם, מעשה ידרוהוצת"יד, בגלל אישור בדיעבד שנתנו למעשים המיוחסים לראש השב"כ? שמעון פרס עשה כברת דרך ארוכה עם בן-גוריון בתביעתו לחקירה משפטית, לא־ממשלתית, של העסק הביש. עכשיו הוא מוכן, כנראה, להיפך מזה.

פרס שמע את פרטי המקרה מבעוד מועד. מה צירוף התכונות הדוחף אותו מדי פעם להשביע את רצון הכל, גם כשמדובר במקרה בעייתי מאוד שאירע בתקופת שלטונם של הליכוד ושמיר? הרי ודאי לא נעלמה מעיניו חומרת החשדות, והדעת מתייסרת ממש במחשבה ששיקולו העדיף שקט מלאכותי (ולך קרא לזה בדו"ח שלו "שקט תעשייתי") על פני בדיקה נוקבת.

יש ערבוב פרשיות מפוקפק בצורה שבה מוצגות החלופות: גיבוי לראש השב"כ מול פגיעה אפשרית במעמדו שלו ובשמו הטוב של הארגון. המוניטין של השב"כ ייפגע, בנסיבות שנוצרו, דווקא אם לא ייחקר חקר האמת, ואילו את מעמדו האישי של אברהם שלום אין לשרבב לשיקולי הביטחון הלאומי.

אם נכונים החשדות, נעשו על-ידו עבירות חמורות ביותר, החורגות מאירועי אותו יום מר ונמהר באפריל '84. עכשיו, לאחר שהפרשה נחשפה, השאלה איננה עוד מידת האמון שראש הממשלה והקבינט רוחשים לראש השב"כ. העניין האמיתי הוא בריאותה של מערכת החוק והמשפט אצלנו. במליצה לא־גוזמתית אפשר לומר, שעל "צריק" עומד חוסננו המוסרי.

גם זמיר טעה בחומרה

מאת דן מרגלית

היועץ המשפטי נקם בממשלה שסירבה לקבל את תביעתו

בפרשת ראש השב"כ — כאנאלוגיה למשפט שלמה התנ"כי — ממלא יצחק זמיר את תפקיד האישה התובעת: "גזור". לא חשוב אם הרך הילוד המסוכסך הזה, השב"כ, יוכל בעתיד לתפקד ולהסם את הטרור הערבי-פלשתינאי מלחזור לרחובות הערים. הביטחון נהפך למלה מגונה ומי שיודע טוב יותר מה צריך לעשות, "גזור".

לעומתו נהגה הממשלה כמי שמבקשת להפקיד את הרך הילוד בידי [illegible] השב"כ במצב שבו [illegible] כחרב מתהפכת מעל לראשה, ובאיום מתמיד על שלטון החוק. שמעון פרס ויצחק שמיר, יצחק רבין ויצחק נבון ומשה ארנס צריכים היו להצביע לאברהם שלום להתפטר בשם "רוממות" הפטריוטיזם. תחת זאת שבו והדגישו להגן על כיסאו במחיר כבד ומעיק.

ובהבדל מן הסיפור התנ"כי על שתי הנשים וילד-המריבה — רק מלך חכם לא נמצא בישראל להכריע בתבונה.

* * *

עם זאת, מי שהאזין אתמול אחר הצהריים לנאומו המוזהר של פרס במליאת הכנסת, התרשם כי זמיר הגזים בצורה חסרת-תקדים [illegible] עצמו כמי שנתון ללחצים. לא היה כמעט אדם באולם, שלא התרשם כי פרס הגן בלהט על מה שנראה כאינטרס מהותי של הביטחון הלאומי, שימנע את חשיפת סודות המלחמה בטרור.

נסיבות העבירה-לכאורה שמייחס זמיר לראש השב"כ אברהם שלום חמורות למדי. הן מתבססות על עד-מדינה, אדם שהפליל את עצמו. מבחינה מקצועית-שכבית, חזר זמיר ופעל בשיטה שהובילה אותו לטעות הגדולה בקאריירה שלו, כאשר שוחח משך ארבעה ימים עם עד-המדינה ישראל גוטליב והסתמך עליו הגיש את התביעה להשלת נגד אהרן אבוחצירה. אותה תביעה שהסתיימה בזיכויו של אבוחצירה היתה מחריש את הארש הורה של השנאה העדתית בישראל, סללה את הדרך להקמת תמ"י, ובעיקר החזירה את מנחם בגין ("צחצחו חיים") לשלטון ב־1981.

עם זאת, משבא היועץ המשפטי לממשלה לכלל מסקנה כי אי אפשר לעבור לסדר היום על העבירה-לכאורה של אברהם שלום, צריך היה לעמוד על דעתו. אך מה היתה דעתו המקורית? עתה, לקראת סיום כהונתו, בעודו מבקש ללבוש את אצטלת הדיישיפה הנרדפת, מודיע זמיר כי אינו זז מתביעתו שהמשטרה תפתח בחקירה פלילית נגד ראש השב"כ. אך במרחק כמה חודשים מקו הגמר, דעתו לא היתה כזאת כלל ועיקר. הוא לא יזם חקירה פלילית נגד אברהם שלום ולא רצה להעמידו לדין, אלא בפנייה בכתב אל ראש הממשלה פרס הציע להסתפק בהעברת שלום מתפקידו. מספיק שראש השב"כ אשר נחשד בבידוי ראיות לא ימשיך בתפקידו, ביקש זמיר, ותו לא. יש להניח כי אילו סבר זמיר שמדובר בעבירה פלילית חמורה, לא היה מסתפק בהתפטרותו של שלום.

(כדאי גם לזכור שהעברה מתפקיד אינה עניין מרכזי בסולם הערכים של זמיר. בשלבים קודמים בקאריירה שלו, כאשר לא חתר לסיים את תפקידו בפרקליטות ולא רצה להמשיך ולהחזיק בו, נחלץ זמיר לעזרת הליכוד והשאיר את אריאל שרון בממשלה. הוא עשה זאת תוך מתן פירוש תמוה לדו"ח ועדת כהן.)

* * *

זמיר חייב היה להישאר בתחומי תביעתו המקורית. אם פרס ושמיר ואחרים לא נענו לו, היה צריך להוסיף ולשכנע. יש בממשלה ועדת שרים לביטחון ויש בכנסת ועדת-משנה לענייני ביון שדבר טרם דלף ממנה. אין פקיד דוגמת היועץ המשפטי שהממסד הפוליטי כה נדרש לשירותיו, ולפיכך כל דלת פתוחה בפניו לשכנע ולדבר על-לב ולהסביר, ולא להניח ולא לחדול. הוא גם משתתף משתדמה בכל ישיבות הממשלה.

אלא מהו כאשר פרס ושמיר, המערך והליכוד, לא נענו להצעתו שנתפסה לתביעה — פעל זמיר כמי שסבור, כנראה, שאסור לחלוק עליו. הוא איבד מסבלנותו ונסמכה להתמיד בתביעתו בא בדרישה חמורה ממנה שאינה משקפת באופן הוגן את דעתו המקורית.

כלומר, אם כל הקבינט הישראלי סבור שזמיר טעה [illegible] יזהר בשמץ של ספק שמא הממשלה מסיבה לדעת ממנו, אלא שהוא יעניש אותה בכך שיחמיר את דרישתו להעניש את אברהם שלום. זו השגיאה הבולטת של זמיר בפרשה זו, שכאשר דעתו לא התקבלה — ולמעשה טרם אומצה — החליט להעניש את הממשלה, ועמה את מדינת ישראל ושירותי הביטחון, בכך שיזם מהלך נגד ראש השב"כ שגם לטעמו המקורי היה חמור מכפי הנדרש; וכל זאת תוך ידיעה כי פנייה למשטרה לא תוכל להישאר בסוד לאורך ימים, ותותיר תחת חוסנה הדמיה של ישראל.

זמיר צריך ליטול בחזרה את המכתב ששיגר למפכ"ל דוד קראוס. שר המשטרה חיים בר-לב נהג בתבונה בהציגו את הפנייה בכספת, לרכוש עדותו של עד-המדינה, שהפליל את עצמו במעשים בחשד [illegible] בחשד שבו תבונה זו היא חיונית ונעלה ביותר. אחר כך צריכים פרס ושמיר לחזור בהם מטעותם ולבקש מאברהם שלום "לעבור לתפקיד אחר". לבסוף צריכים שני הצדדים לפרוש כל אחד לפינתו, מרוצים למחצה.

בר בבר, הגיע הזמן לחדש את החיפוש אחר יועץ משפטי חדש לממשלה.

אותה אדרת בשינוי הגברת

ה"כימיה" בין פרס לתאצ'ר פעלה יפה, התוצאות המעשיות מעורפלות

מאת עקיבא אלדר

אולי דווקא כריעת־הברך האלגנטית של מרגרט תאצ'ר ביד ושם הולידה את דברי התוכחה שכיוונה שעה קלה לאחר מכן, למרגלות תמונת-הקיר של שאגאל, לעבר מארחיה, שרידי השואה וצאצאיה. בניגוד למנהיגים-אורחים אחרים הצופנים בלבם מחשבות מעין אלה, היא אמרה: מי כמוכם שהתנסו בגורלו של מיעוט נרדף, יכולים וצריכים להבין ללבם של הפלשתינאים?

ראש ממשלת בריטניה הבהירה איפוא כי היא לא באה לישראל כדי לרכוש את לבם של יהודי פינצ'לי — מחוז בחירתה. האורחת ביקשה לבטא מורש קונסנזוס אירופי שנשכח בלהט היצרים סביב הסכסוך הערבי. תאצ'ר שיננה היטב פרקים חשובים בהיסטוריה היהודית ותולדות העם הפלשתיני. היא איננה רוזה מארגון "נשות הדסה" בארה"ב, שאפשר למכור לה סיפורים חד־ממדיים על היהודים הטובים מול הערבים הרעים.

בריטניה מעולם לא השלימה עם שלטונה של ישראל בשטחים. בלבה של תאצ'ר שמורה פינה חמה מאוד למלך חוסיין. על פי בקשתו, ניאותה לפני שמונה חודשים לארח שניים מראשי אש"ף. כאשר התברר שהאורחים אינם ממלאים אחר התנאים הידועים לקיום מגע עם אש"ף (התנערות מהטרור והכרה בישראל), נעלה תאצ'ר את השער בפניהם. בעוד שבימים אלה נועד בתוניס נשיא הקהילייה האירופית ון דן ברוק עם ערפאת, ושר החוץ הצרפתי נפגש חודשים לבקרים עם [illegible] "יועצו המדיני" של ערפאת, פארוק קדומי, מקפידה בריטניה, בהשראתה הישירה של תאצ'ר, על התנאים החיוניים להידברות עם הארגון. כמו האמריקאים, נמנעת תאצ'ר מהכרה באש"ף כל עוד הוא ממאן להכיר בישראל ולהתנער מהטרור.

מעמדה המיוחד של תאצ'ר באזור הזה התחזק באחרונה, במקביל לכרסום במעמדה של ארה"ב. בניגוד לארה"ב, השכילה ראש ממשלת בריטניה שלא להפוך את מאבקה הבלתי מתפשר בטרור למלחמה בערבים כולם. ארה"ב איבדה נתח נכבד מאמינותה כמתווכת אובייקטיווית במזרח התיכון לאחר שהקונגרס הכשיל שתי עסקות נשק עם מדינות ערביות פרו-מערביות (ירדן וסעודיה). לעומת זאת, ידעה תאצ'ר להשליך החוצה ביד האחת שלושה דיפלומטים-חבלנים, וביד השנייה להשיש לירדן מטוסי טורנדו ככל שידם משגת לרכוש. למרות שהעדיפה אתמול להגביל את ההגדרה העצמית לפלשתינאים במסגרת פדרציה, אין להניח כי מדיניותה במזרח התיכון תזכה אותה באהדת הליכוד.

יצחק שמיר, באדיבות רבה, הסתפק בציון השינוי לטובה באווירת הפגישה לעומת פגישתם הסוערת לפני שנה. דווקא שר הביטחון יצחק רבין "לקח אישית" את קריאתה של האורחת הנכבדה לקיים בחירות בשטחים ולהיטיב את איכות החיים של תושביהם. הוא הפנה את הגברת למדינות ערב, על מנת שתמצא שם דוגמה לבחירות דמוקרטיות, ואחר כך הציע לאורחתו לפתוח את כיסה לערבים, דבר שהיא מתקשה לעשות ומסתפקת מסורתית בלב פתוח לסבלם.

יש המקווים שהביקור הממלכתי בישראל, בישנו הראשון של ראש ממשלה בריטי [illegible] קיסינג'ר. אולם ספק אם הפוליטיקאית הנוקשה הזאת תדחוף עצמה לשדה המוקשים המזרח־תיכוני, שרבים כל כך פצעו בו את רגליהם. היא תמסור, מן הסתם, להרטיין את רשמיה החיוביים משמעון פרס. הלה אינו נזקק לשירותי הרווחות של האיים הבריטיים כדי להתכתב ואף לשוחח עם המלך שמעבר לנהר. העדר התחייבות בריטית בתום הביקור לסייע בגיבוש תוכנית מרשל למזרח התיכון, יכולה ללמד שתאצ'ר עדיין מעדיפה להשקיע את הכספים שלה במיליוני המובטלים הבריטיים. לבריטניה צרות משלה, והאימפריה של פעם למדה לפסוח על פגעי העולם החיצוני כל עוד אין בהם איום ישיר על האינטרסים שלה. הסיוע לאמריקאים בהתקפה על לוב היה בבחינת סגירת חשבון עם קדאפי, שהביון הבריטי הצביע על חוטים המובילים ממנו אל לב ארגוני הטרור האירי.

בעוד שלושה שבועות יצא פרס לפרו כסגן נשיא האינטרנציונאל הסוציאליסטי. הוא ייוועד בלימה עם מנהיגים סוציאליסטיים המתוארים כ"ידידים אישיים". ספק אם הכימיה תפעל שם, כפי שלדברי משקיפים מקרוב היא פעלה בינו לבין המנהיגה הבריטית השמרנית. אפשר ללמוד מכך שכימיה אישית חוצה מפלגות ותורות מדיניות.

אולי הגיעה השעה שנחדל להגדיר כל ביקור או איגרת במונחים של "פריצת דרך" או "תנופה מדינית". פגישות בין מנהיגים מסייעות לעתים להבנה הדדית של העמדות המדיניות, אך אינן מוחקות חילוקי דעות. ביקור הגברת אינו צופן בחובו שינוי מהותי אפילו באהדת מדיניותה של בריטניה במזרח התיכון. הרגשות שבחיוכים אינם יכולים להתחרות בכבשים שבאינטרסים. הכימיה בין תאצ'ר לפרס לא גברה על האמברגו הבריטי על אספקת נשק לישראל. [illegible] לקבל אורחים ולהתארח בבירות העולם, מבלי לחוש שמשהו לא היה כשורה אם המאמרים על אורות המפגשים הסתיימו במלים מאשר: "אין ספק שהביקור פתח דף חדש ביחסי שתי המדינות".

אנשים על הרמה (ב')

בין חלום ומציאות

הבעיה העיקרית של קצרין היא מחסור במקומות עבודה. אין אבטלה: מי שלא מוצא פרנסה, עוזב

מאת רן כסלו

"אצלנו לא כמו בעיירות פיתוח אחרות. אצלנו אין אבטלה: מי שלא מוצא תעסוקה, אורז את המזוודות ועוזב," אומר סמי בר-לב, ראש המועצה המקומית קצרין.

יש עוד כמה המייחדים את קצרין משאר עיירות הפיתוח, כמו למשל המרכז המסחרי. גם לקצרין יש מרכז כזה — בניין המועצה המקומית ומשרדים אחרים, מירפאת קופת חולים, שלוש או ארבע מסעדות, סופרמרקט וכמה חנויות נוספות, עלובות למדי — אך הוא נמצא בשולי העיירה ולא במרכזה. הסיבה פשוטה: מתוך שמונה הרבעים המתוכננים של העיירה נבנו רק שניים. השאר מחכה לבנים, ויותר מכל — לתושבים.

מאפיין שני: קצרין איננה קולטת עולים. באים אליה בני הישוב הוותיק, בדרך כלל ילידי הארץ, בני שלושים, שלושים פלוס. רובם משאירים מאחוריהם דירות ושורשים במקומות המוצא, משתכנים בעיירה בדירות בשכר חודשי נמוך. כשליש מהם — אנשי צבא קבע המשרתים באיזור. אחרים נודדים ל"כיוון רמת הגולן" בחיפוש אחר איכות חיים ופרנסה. איכות חיים — אקלים נוח, אוויר צח ושקט — יש בשפע. אם אין פרנסה, "אורזים את המזוודות ועוזבים," כדברי סמי בר-לב. רק באחרונה קלטה קצרין קבוצה ראשונה של עולים: עשר משפחות מעולי אתיופיה שבאו ממרכז הקליטה בצפת. לפי התוכנית עמדו לבוא 15, אך חמש מהן התחרטו.

ועוד מאפיין אחד: חלק מבנייני ציבור, כמו המועצה האזורית ומרפאה אזורית של קופת חולים, הבנויים מחוץ למרכז המסחרי ומחוץ לעיירה כולה, נראים שוממים למדי. כאילו נגזר במידה גדולה מדי על מידותיה הטבעיות של קצרין; עדות מוחשית לפער בין התוכניות והמציאות.

* * *

לפי "תוכנית רבבותיים" (ראה כתבה קודמת), אמורה היתה קצרין להיות היום עיירה המאכלסת כ־14 אלף תושבים, כשלב בתוכנית היעד של עיר, בת 25 אלף תושבים. במציאות היא הגיעה בקושי ל־2500.

למרות הנתונים הללו טוען סמי בר-לב, כי "לקצרין אין היום בעיות". סמי בר-לב הוא לא רק ראש המועצה המקומית (מזה שש שנים), אלא גם אחד הראשונים בישוב. לרמת הגולן עבר מחיפה עוד ב־1968, לקונטרה, ושימש פקח עתיקות במימשל הצבאי. ב־1973, עם פינוי קונטרה, עבר לראש פינה ושם חיכה ארבע שנים עד הקמת קצרין. בנובמבר אותה שנה הוחלט על הקמת העיר ואף התארגן גרעין המתיישבים, שסמי היה אחד מחבריו. לקח ארבע שנים תמימות, עד שנבנו כאן הבתים הראשונים.

תוך השיחה עם סמי מתברר, כי הכרזתו "לקצרין אין היום בעיות", מבטאת את הלוקל-פטריוטיזם ואת רגש המכירות שלו. לקצרין יש היום בעיות — ובשפע. לישוב תשתית מוניציפלית מתאימה לאוכלוסיה כפולה מהקיימת: כבישים, מערכת מים וחשמל, בנייני ציבור. חסר רק הציבור. יש הבדלים גדולים בין קצרין לבין מצפה רמון למשל: קצרין איננה נמצאת בסוף העולם, מנותקת מיישובים אחרים. סביבה קיבוצים ומושבים, וגם המרוחקים לראש פינה, טבריה או קרית שמונה, אינם גדולים במיוחד. אך קיים גם דמיון בין שני הישובים: בשניהם מערכת חינוך ושירותים ציבוריים מעל לממוצע ובשניהם דירות ריקות, מחכות לדיירים.

בקצרין נבנו עד עכשיו כ־1000 דירות, כ־200 מתוכן בשלבי בנייה מתקדמים. אך גם מתוך 800 הדירות המוכנות רק כ־650 מאוכלסות. חמישים דירות הוסבו באופן זמני למשרדים למיניהם. מאה דירות עומדות ריקות.

אלה הן דירות נאות, כמוציען "צמודות קרקע", בתים נפרדים או קוטג'ים טוריים בני שלושה או ארבעה חדרים, עד 95 מ"ר שטח מגורים. דירות אלה אפשר לקבל בתנאים נוחים מאוד: בשכר חודשי — עד 80 דולר בחודש, או ברכישה — 35 עד 50 אלף דולר. חלק הגון מתוך המחיר הזה מכוסה בהלוואות בתנאים טובים או במענקים. אך המועמדים לאיכלוס אינם עומדים בתור.

מיעוט האוכלוסיה גורם קשיי תחבורה, דבר המביא לתחושת ריחוק ובידוד. אוטובוס אחד ביום לתל-אביב, אוטובוס אחד לטבריה ושלושה לראש פינה. לכן מי שאין לו רכב פרטי צמוד, אינו יכול לגור בקצרין ולעבוד בחוץ. הוא יכול להיות פה רק אם יש לו עבודה במקום. שלא לדבר על חיי תרבות או בידור. וכאן — עיקר הבעיות של הישוב.

מוקד הבעיה נמצא במרחק של שלושה-ארבעה קילומטר מבתי קצרין, באיזור התעשייה שלה. שטחים רחבים, פה ושם מיבני תעשייה, גם הם ריקים בחלקם. לפי "תוכנית רבבותיים" (שעובדה לפני שנים בלבד) אמורים היו להיות כאן בתחילת השנה הבאה מפעלים המעסיקים קרוב לאלפיים איש. התוכנית המרשימה הזאת אמורה היתה לקום, בראש ובראשונה, על ידי העברת מפעלים גדולים ובינוניים לקצרין ממרכז הארץ.

אך לבראה עיניים קל להיווכח עד כמה היתה התוכנית הזאת "חלום רחוק", כדברי סגן ראש המועצה האזורית, אהרן ברנר. אף מפעל אחד — גדול, בינוני או קטן — לא עבר לכאן ממרכז הארץ, כפי שחזתה התוכנית. היום, כפי שאומר סמי בר-לב, אין תוכנית כלשהי להעביר לקצרין מפעל כזה. אין לכך גם כל סיבה כלכלית.

בבקום בצורים הבאה-שלושה מפעלים קטנים, שהגדול ביניהם — "גלרון אלקטרוניקה בע"מ" — מעסיק כ־50 עובדים. היתר — 20 עובדים ופחות. בשנה האחרונה נפתחו פה מפעל "אור-ליל", המייצר מיכשור לראיית לילה עבור משרד הביטחון ו"מחלבות רמת הגולן" — כל אחד לעשרים עובדים — ושניהם הביאו לקצרין כ־70 מקומות עבודה: הגידול השנתי הגדול ביותר בשנים האחרונות. בונים במקום יקב "יין הגולן" המפורסם (המפעל בינתיים במבנה זמני, ליד קיבוץ עין זיוון), אך גם היקב לא יביא לקצרין ישועה: יעבדו בו בעיקר פועלים מהמושבים החיים ברמה.

סמי מוביל אותי ל"מפעל הדגל" של קצרין, "גלרון אלקטרוניקה". המפעל מנוהל על ידי "חברה לפיתוח קצרין" ושייך לה. זה בניין תעשייתי גדול, לא מנוצל בחלקו. כל העבודה מבוצעת בקבלנות משנה של מפעלים אחרים במרכז הארץ, עבודות פשוטות שאינן דורשות מיומנות או מיכשור מיוחד. תקוותה הגדולה של קצרין, שמישהו ירכוש את המפעל וימשיך בפיתוחו. אך זה תלוי בהצלחתו של מוצר חדש, שנולד כאן ושעליו עובדים עכשיו: "קופרית", קופה ממוחשבת, המתאימה בעיקר לבתי מרקחת.

"אם זה יצליח נוכל תוך שנה להכפיל את צוות העובדים", אומר צבי הראל, מנהל הייצור של "גלרון". "אם לא — קשה להמשיך. יותר טוב לסגור את המפעל."

(הכתבה הבאה ביום ו')

באמריקה

בין שתי נקודות עובר רק קו ישר אחד

טוס בארה"ב ללא הגבלה.
קח את הלהיט של דלתא: כרטיס פתוח עד 60 יום במחיר מפתה החל מ־$329. מספר הקיפוצים — בלתי מוגבל. כמה טיסות אתה מסוגל לעשות בארה"ב ב־60 יום? נראה אותך. דלתא לא מגבילה אותך.

103 יעדים באמריקה(!)
דלתא היא בין שלוש חברות התעופה המובילות בארה"ב עם 103 יעדים(!) דלתא שולטת ללא מצרים בכל הטיסות בחוף המזרחי של ארצות הברית ותביא אותך לכל הנקודות המרכזיות בחוף המערבי בקווים הקצרים ביותר, המהירים ביותר, בתדירות הגבוהה ביותר ובהוצאות הנמוכה ביותר. לכן אל תתפתה בישראל למחיר נמוך-בכמה עשרות דולרים ורק בארה"ב יתברר לך שאתה צריך להגיע מניו-יורק לוושינגטון דרך מיניאפוליס. כבר היו דברים מעולם.

עיסקת זהב לגיל הזהב.
אם אתה בן 62 ומעלה — דלתא ארה"ב עושה לך כבוד. בכרטיס גיל-זהב מיוחד תקבל תנאים שהצעירים יכולים רק לחלום עליהם. התנאים כוללים מחיר נמוך במיוחד לכרטיס ה־VUSA, החל מ־$298 ל־4 יעדים, [illegible] המקומות האמריקאיות [illegible].

למטייל המתוכנן החל מ־$27 לטיסה בתוך ארה"ב
תכנית מיוחדת של דלתא למטיילים שיודעים מה הם רוצים, מאפשרת לך לקנות כרטיס ל־4–14 טיסות פנים בארה"ב במחיר המגוחך של $374. אם תנצל את כל הכרטיס, קנית טיסה בתוך ארה"ב ב־$27. אף חברה לא יכולה להציע לך מחיר דומה. כן, יש תנאי: המחיר המוזמן הזה תקף לקבוצות של שני מטיילים ומעלה.

דלתא

Delta Air Lines

טל. 03-290972, 03-203713
03-299044/5
04-643371-5

Alamo Rent A Car

דרוש מסוכן הנסיעות שלך: בתוך ארה"ב רק דלתא, והשכרת רכב עם אלאמו. כדאי.

هكذا من الأصل

هكذا من الأصل

לדעתם אני הורסת את היהדות

מאת אסתר בלווה

אומרת הרבנית הרפורמית, גילה שוסטר־בוסקילה, שמטיחה האשמות נגד הרבנים החרדים, המפגינים אלימות וגורמים להשנאת הדת על מאמיניה

המפגש הראשון של גילה שוסטר־בוסקילה, ילידת שיקאגו שבארה"ב, עם החרדים, נוצר בתקופת לימודיה בבית הספר התיכון. אביה לקח אותה עמו ל"סטיבל" בחג הסוכות. היא ישבה בעזרת הנשים ונתקפה בהלם: הנשים כולן נדחקו בתוך כוך קטן בעוד הגברים התפרשו בנחיות בחדר רחב ידיים. גילה, שגדלה בבית שיוויוני — הזדעזעה. אולי כבר אז, היא אומרת, גמלה בליבה ההחלטה לעשות משהו מהפכני בתחום הדת — ולהיעשות רבנית היה באמת משהו מהפכני.

גילה בת ה־34, בת לאב ליטאי ולאם גליצאית, היא בוגרת בית המדרש לרבנות של התנועה ליהדות מתקדמת, ומזה שמונה שנים היא מחזיקה בתואר רבנית. היא נשואה לרפי בוסקילה, יליד מרוקו, ואם לשלושה קטנים. היא פשוטה הליכות, נמרצת וידידותית מאוד. אוהבת לקרוא, להאזין למוסיקה קלאסית ולצפות בתיאטרון, בסרטי קולנוע ובטלוויזיה. כיום היא עוסקת כיועצת ביהדות בסמינרים על מעמד האשה ביהדות, שמארגן בית התפוצות, ומעורבת בעשיה בקהילת "מבקשי דרך", שהיא נמנית עם חותיה. הערב, למשל, היא מרצה ומשתתפת בדיון על הנושא "נשים כרבנים", שיתקיים במכון ון־ליר בירושלים מטעם "החטיבה להבדלי הבינים".)

הרבנית שוסטר־בוסקילה בחברת ילדיה: הלם ב"שטיבל"
צילום: רחמים ישראלי

אכלה הרבה קש

"משפחת בעלי השכנים לא ידעו תחילה כיצד 'לבלוע אותי'", אומרת גילה, שטעה קצרץ והיא לבושה במכנסיים. "אשה שעולה לתורה בשבת, שקוראת מפטיר, שנוסעת בשבת, רחמנא ליצלן, משהו משובש אצלה. רק באחרונה, כשהתפרסם שחברה טובה שלי, כינרת שריון, מכהנת כרבנית בקהילה רפורמית ברמת אביב, התחילו להסתכל עלי אחרת. לא עוד כמו על אחת שיצאה רק לפני שנתיים ממוסד סגור."

גילה היא אוצר בלום של ידע בתחומים שונים. האהבות שלה הן יהדות, חינוך ותקשורת. היא "אכלה הרבה קש" עד שהוריה קיבלו את רפי כחתן. משפחתו מזוהה עם התנועה ליהדות מסורתית, כשהדגש על רוחניות ומסורת של א"י.

באוניברסיטה למדה גילה חינוך והוציאה תעודת הוראה. היא באה לשנת השתלמות בעברית בארץ, ושבה לארה"ב להמשך הלימודים וקיבלה תואר שני בתקשורת. ארבע שנים למדה, בר כבר, בבית מדרש לרבנים, שבמהלכן שימשה רבנית בשתי קהילות. את השנה האחרונה לתואר מוסמכת ברבנות עשתה בלימודי יהדות באוניברסיטה העברית בירושלים. כאן פגשה ברפי, בן למשפחה דתית, שהפך חילוני. הם נישאו בארה"ב ועלו לארץ. כשגילה היא רבנית מוסמכת, אחת מ־15 החלוצות בתחום זה, והראשונה בארץ. כאן עבדה כמדריכה ומרצה בנושאים של זהות יהודית, פילוסופיה והיסטוריה של היהדות המתחדשת, תוך ניצול הידע התקשורתי שלה לעבודות צילום אמנותיות, ולהדרכת מורים בנושא תקשורת בביה"ס, במרכז הפדגוגי של משרד החינוך. כאן נולדו גם שלושת ילדיה וקהילת "מבקשי דרך" גדלה איך היא.

מעמד נכבד

"ביהדות יש לאשה מעמד נכבד" אומרת גילה. "אם נתייחס לתקופות שונות בהיסטוריה, ניווכח כי מעמדן של נשים יהודיות היה טוב יותר ממעמדן של הנשים בארצות אחרות. בספרד ובמקומות שונים במזרח אירופה האשה היהודיה היתה עמוד התווך של המשפחה, ואני לא מתכוונת רק לטיפוח בית וחינוך ילדים. הבעל למד, היא פירנסה, ניהלה עסק. בבית הכנסת היא ניהלה תפילות וטכסים. ייתכן שהפחד מפני פיתויי העולם המודרני גרם לנסיגה בנושא. אין גם להתעלם מהשפעת הסביבה המערבית. אבל בפירוש, גם בקרב החוגים החרדים, מעמדה של האשה איתן, למרות שאין לה זכות בישוב בבית הכנסת והיא מצטופפת בעזרת נשים".

לדברי גילה, יש בעולם 150 רבניות, ואחת מהן מוסמכת התנועה ליהדות קונסרבטיבית. בארץ יש ארבע רבניות. אחת מהן מכהנת בקהילה, היתר עובדות בהתנדבות בחוגי העשרה בקהילה.

"בירושלים במיוחד קשה להיות רב לא־חרדי", אומרת גילה. "לרבנים שאינם נמנים עם הזרם החרדי קשה מאוד ולרבניות — על אחת כמה וכמה. לדעתם של החרדים אני הורסת את היהדות. לדעתי, האלימות שהם מפגינים משניאה את הדת על העם בארץ ובחו"ל. אותי מדאיגות קבוצות לחץ לא־ציוניות שמשתלטות על המימסד הפוליטי ומכתיבות לבית דין רבני לא לאשר גיורה של אשה ציונית ויהודיה טובה, משום שנעשה ע"י רב רפורמי לפני 20 שנה. אני נמנעת מעימותים עם חוגים חרדיים, כי אין בכך תועלת. בפגישות ישירות עם נשים חרדיות עמדתי על התהום הפעורה בין נשים מכיוונה חרדית אחת לאחרת. אני לא רואה את עצמי מנסה לגשר ביניהן. ייעודי הוא בחינוך ליהדות טובה, ועל הקהילה אשמור בדרכי שלי."

"נאה למדי, גרושה כמובן פעמיים"

מאת מרים גורן

לא צריך להיות פמיניסטית מושבעת כדי לשים לב להתייחסות השונה של אמצעי התקשורת לגבר ולאשה* דברים ברוח זו נשמעו ביום עיון על נשים ותקשורת שהתקיים בשבוע שעבר בת"א

האם מפריע לכם משהו במשפט כגון: "נהרגו שני טייסים, שני מפיעים מתורס טים ושתי נשים". או "שלושה בוגרי תיכון ונערה בת 16"?

לא מוכרחים להיות פמיניסטית מושבעת כדי לשים לב להתייחסות השונה של אמצעי התקשורת לגבר ולאישה. הגבר מוצג בדרך כלל על פי תפקודו, או כאדם, האשה מוצגת כאשה. זה מה שמגדיר אותה. בדוגמאות לעיל בולטת העובדה שאף כי (בידיעה הראשונה) מדובר בהתגוללות צ'לנג'ר ושתי הנשים הן מורה ומהנדסת, הגדירה אותן העיתונות כנשים לעומת הגברים שהוכרו לפי תפקודם.

הידיעה השניה דיברה על נערה בת 16 בלי להזכיר שהיא תלמידת תיכון בעוד ששלושת הבחורים לא צוינו לפי מין אלא דוקא כבוגרי תיכון. אלה רק אחדות מן הדוגמאות שהביאה מירה אריאל מן החוג לבלשנות, עיתונות וטלוויזיה באוניברסיטת ת"א ביום עיון על "נשים ותקשורת", שהתקיים בשבוע שעבר בבית סוקולוב בת"א.

ערכו אותו לשכת העיתונות הממשלתית ויועצת ראש הממשלה למעמד האשה, ד"ר ניצה ליבאי והשתתפו בו כ־250 איש. מירה אריאל, שנבחרה על עורכות העיתון הפמיניסטי "נגה" אמנם הביאה דוגמאות שרק בחלקן משקפות אבל [illegible] בעיתונות. [illegible] מוכרים באמצעי התקשורת. נשים תמיד מציינים מצב משפחתי ("מטפחת גואן הוקינס, זוקת באגף מקרי הרצח, היא באה למדי ועוסקת שעות ארוכות ומיגעות. גרושה, כמובן, פעמיים"). לפי הסקירה שלה מזכירים העיתונים פי 3.6 מצב משפחתי של נשים לעומת מצב משפחתי של גברים. נשים מקבלות תיאורים נסמכים ("בעל האשתר"), תיאורים חיצוניים יותר מגברים ("היא אשה נאה"), ויש נטייה להשמיט את תאריהן האקדמיים וכן את שמות המשפחה ולהסתפק בשם פרטי ("מיכל, מורה מפורסמת; יורם ברעמי — מדריך קהילתי.")

אולם ההתייחסות השונה מתבטאת בראש וראשונה בשיעור הנשים הנבחרים המשמשים נושא לכתבות בעיתונות. [illegible] נשים בין 16 ל־20 אחוזים בלבד. מגדילה לעשות הטלוויזיה, שבה מגיע אחוז הגברים ל־93%.

עלייה בפורנוגרפיה

על הסוגים אחרים של התקשורת בהתייחסותה לנשים עמדה חמדה ויים מן המכון לחקר תקשורת ומשפחה באוניברסיטת חיפה. בהסתמכה על צילומי פרסומת באמצעי התקשורת המוצגים היא טוענת שיש עליה בפורנוגרפיה, למרות שבישראל יש התנגדות לפורנוגרפיה הן מצד המימסד הדתי והן מצד הפמיניסטיות. בפרסומות רבות ואפילו בכתבות עיתונאיות, מוצגת האשה כאובייקט מיני: משפיל, כחפץ, או כמוצר צריכה; כאובייקט מיני הנהנה מכאב או השפלה; כאובייקט מיני קשור או מבותר לחלקים, כחות איברים, פצוע, סרוח, וכדומה; במצב כניעה או מתמיך בעילה; כיצור שפירושו אביזר מין, כיצור מטונף, זונה על פי טבעה, ועוד. החוקרת מצאה גם שימוש בסימבולים של השואה בתוך חומר פורנוגרפי פרסומי בעיתונות [illegible] פים, לטענתה.

בדיון בהנחיית צביה כהן, עורכת נעמת, השיב חיים יבין, מנהל הטלוויזיה, כי העיתונות והטלוויזיה מפיצים מערכת ערכים הקיימת בחברה כמו בכל תחום אחר אולם בטלוויזיה יש יותר משוב, ועובדה היא, שתשדיר השירות של ה"אשכר ליות" שודר והודר (פעמיים). נגד הטוענים (כמו ד"ר ניצה שפירא ליבאי ותמר אשל) כי התקשורת חייבת להעביר מסר שישנה עמדות הוא משיב, כי אכן תפקיד הטלוויזיה לנסות לקדם, ולא רק לשקף, אבל עיקר התפקיד לעיצוב עמדות בתחום שיוויון האשה אינו מוטל על הראי המשקף את הדמות, אלא על החינוך מן הגיל הרך.

דיון נוסף בהנחיית ד"ר דינה גורן מאוניברסיטת ת"א הוקדש לנשים העובדות בתחום התקשורת. מן הדברים של תמר אבידר מ"מעריב", מיכל זמורה כהן וד"ר אסתר ברזל מקול ישראל וג'ודי לוין מן הטלוויזיה, השתמע כי יחסית עלה בשנים האחרונות שיעור הנשים העובדות בתקשורת, אך לטענת ד"ר גורן עדיין הן לא נמצאות די בעמדות מפתח ועוסקות בנושאים הנחשבים לנשיים או כלא חשובים מאוד, וקיימת תופעה של "גטואיזציה" שמשמעה התרכזות עיתונאיות בשטחים כמו צרכנות־בית־משפחה־חברה־חינוך. כאשר נשים חודרות למקצועות גבריים באמצעי התקשורת, כגון עריכת לילה, הרי זו תוצאה של שחיקת השכר שעלולה להפוך את העיתונות, כמו את ההוראה, למקצוע נשי, דבר שיגרום ירידת ערך המקצוע. גם בעיתונות נכנעות הנשים לכללי המשחק של הגברים ומקבלות את הגישה שלפיה התפקיד של כתב צבאי, למשל, יוקרתי יותר מתפקיד כתב חינוך.

העיתונאיות טענו כי אין אפליית נשים בעיתונות (להוציא את העובדה שנשים מתקבלות כפרי־לאנסר בתנאי ניצול בעוד גברים מתקבלים מיד למשרה) וכי אשה יכולה להגיע לכל תפקיד בתנאי שהיא מוכנה לקבל על עצמה את הקשיים בעבודה, אלא שרוב הנשים מעדיפות אותו סוג עבודה המאפשר להן גמישות וזה אינו בדרך כלל בשולחן החדשות.

על השאלה מדוע רק מגיש החדשות בטלוויזיה ולא המגישה הוא המראיין במבט — השיב חיים יבין שכדי לעשות זאת צריכה אשה בטלוויזיה להיות מה שהוא מכנה "עיתונאי־טוליק" ועד עתה לא התגלתה יוזמה מצד הנשים לתפוס תפקידי מפתח עיתונאיים. כדוגמה הביא יבין את הסיפור על השדרנית האמריקאית המפורסמת ברברה וולטרס, שנאלצה להפסיק את עיתונותה בהגשה משום שלכל מקום דרשה לקחת צוות שלם של ספרית, מאפרת ואמכורים (וגם דרשה סכומי עתק בשביל העבודה), — דבר שרשת אי־בי־סי לא יכלה לעמוד בו. "אני אוהב את כל עובדות הטלוויזיה (גם את הגברים)", אומר חיים יבין, אך אם אין לנו כתבת מדינית הדבר אינו קשור למיגדרים אלא לדרך החשיבה של נשים הזוכרות יוזמה. בכל זאת הוא מדגיש, כי מתוך כעשר מחלקות בטלוויזיה שלוש מנוהלות על ידי נשים ויש עורכת מבט אחת. אגב, כל תוכניות הדת מופקות על ידי נשים.

חברבורות

ברוח הסאפארי. טוניקה בהדפס חברבורות בשחור־לבן בעיצוב עודד פרוביזור לאוסף הקיץ של "גיבה"

בחנות ובשוק / עדנה לוינשטיין

לבלות ביריד

היריד המסורתי בבני התערוכה בתל־אביב, הפתוח מ־5 אחר הצהריים ועד 11 בלילה מדי יום עד ה־7 ביוני, מלא הפעם במציגים — כ־300 במספר. המוצגים הם בעיקר ויהיהים לבית ולחוץ, מזון, בגדים, תכשיטים, אבזרי לבוש וציוד קמפינג. הוא גדוש בבאזארים למיניהם, התופסים עליו טרמפ, ומוכרים חפצים שהקונה לא תמיד יודע מה לעשות בהם לאחר הקנייה... תמורת 6 שקל למבוגר, 4.5 שקל לחיילים, ילדים ונוער, אתה מקבל מקום לבלות בו ערב, עם שפע מוללות במגנונות שונים וסוגי אוכל מגוונים, תצוגת אופנה, מוסיקה, חוויה של "ווינדואו שופינג", והילדים יתאמנו חינם ברכיבת אופניים בשטח שהוקצה למועצה למניעת תאונות.

לא מצאנו, חוץ שפע המציגים, חידושים מרעישים. לא קנינו את הציפורניים המלאכותיות המודבקות (80 שקל), אף כי הבטיחו לנו שהן מבוגנות [illegible] על סוללות (59.5 ש) [illegible] למדי נראה לנו סולם־כיסא דו שימושי מתקפל מעץ ומתכת, במבחר של 4 גוונים, יבוא צרפתי (138 שקל); כיסא אחר מיועד ל... תרנגולת ומקל על אפייתה בתנור (8.9 שקל). זה מיתקן נירוסטה קטן, שאפשר להכניס ארבעה כמוהו לתנור בחום של 200 מעלות, ותוך כשעה וחצי יצא עוף צלוי מכל עבריו, ללא צורך בשימון.

יש הפעם משתתף ראשון מן המיגזר הערבי — מסראן מנצרת, הפותח בימים אלה חנות בשדרות ירושלים ביפו ומציע את כל הרבי־מאפה המזרחיים וסוכריות ממרקאות בשקדים (חצי ק"ג ב־4 שקלים).

הענף הזה צורך כנראה הרבה טקסטיל, אם יש צורך לייבא אותם אפילו מן הגוש המזרחי, ממדינות שאין לנו עמן אפילו קשרי תיירות, כמו צ'כוסלובקיה. הגונים השולטים בריפודים הם ורוד עתיק, הדפסי נרפים, צמחיית ג'ונגל, פסים וגוונים מתחלפים. המטבחים חוזרים ללבן הקלאסי.

ברוח הימים האלה יש ביתן של שירות בתי הסוהר עם דוד אסירים אותנטי עד הפרט האחרון, כדי שנדע מה מצפה לנו בתוכו, וכן מוצגת תערוכת שלל של סכינים מאולתרות שנמצאו אצל אסירים — כל זאת כדי למכור ביריד עבודות יד יפות מאוד של אסירים.

גם השנה יש ביריד ביתן של המועצה הישראלית לצרכנות, בו יכולים המבקרים לקבל מידע והדרכה בנושאי צרכנות וכן להגיש תלונות.

ביתן יפה מוקדש למוצרים הלבנים — מקררים, תנורי בישול וכדומה. חדש הוא תנור קטן המשלב את שיטת המיקרוגל, הטורבו והאפייה רגילה. תפוח אדמה נאפה בו בחמש דקות. תוצרת "ברטר" במחיר 2350 שקל.

בביתן "אמקור" שביריד מוצג מכשיר לגילוי דליפה ורדיואקטיביות, בגודל של מכשיר איתורית. המכשיר זוכה לביקוש גובר באירופה לאחר אסון צ'רנוביל, והוא מתריע על עלייה בקרינה בצפצוף ממושך ובהבהוב נורית. ניתן לשאת אותו בארנק או בכיס, הוא נטען בעזרת סוללות ומחירו בארץ 140 ש"ח.

חידוש נוסף המוצג בתערוכה — "מעלון" לנכים, המתקפל ונפתח אוטומטית. למעלון יש שלושה דגמים: כיסא ישיבה מתקפל, משטח עמידה למבוגרים ומוגבלים בתנועה, משטח מתקפל לכיסא גלגלים לעומס הרמה עד 225 ק"ג. הפתיחה והתקפלות האוטומטית של המעלון מאפשרות לנכים להשתמש בו מבלי להזדקק לעזרת אנשים אחרים. (מרים גורן)

קיץ ישראלי וחורף אמריקאי

שתי תצוגות אופנה, שהכנסותיהן קודש לרכישת ציוד לבית החולים תל השומר, ייערכו במסגרת "שבועיים אמריקאי" של כל בו שלום, באולם ההצגות של מלון הילטון תל־אביב, ביום שישי (ב־10.30 בבוקר) ובמוצאי שבת (ב־20.30). התצוגות, ביוזמתה של הגב' לאה רבין, יכללו שתי מערכות: בחלק הראשון — אופנת הקיץ של כלבו שלום, ובחלק השני — אופנת סתיו־חורף 86־87, [illegible] השומר. המחיר לכרטיס — 50 שקל.

"דיאט" ו"באש"

מי שניסה פעם לעשות דיאטה מכיר בוודאי את הטונה מתוצרת "מך". בחברה מצאו באחרונה פטנט חדש להמריץ את המכירות ולגנוח להתרחבות בטונה תוצרת חוץ. אנשי "מך" פנו למשרד פרסום, שהציע לאנשי השיווק במפעל לאמץ את השם "דיאט" ו"באש" — בנוסח אמריקאי.

מנכ"ל מך, ישראל ארקין, טוען שיש ביקוש למוצרים החדשים, הגם שמחירם הופך את מחיר הטונה המיובאת. המחיר לקופסה — 2.20—2.25 שקל והן נמכרות בשלשות. ה"באש" היא טונה רגילה במצב "מאוורר" יותר בקופסא, כלומר, פחות טונה ויותר שמן ואילו הטונה "דיאט" היא טונה במיץ טבעי. ישראל ארקין הסביר, במסיבת עיתונאים שנערכה לכבוד המוצרים החדשים במלון "הילטון" בתל אביב, כי החידוש הוא גם בתהליך הייצור, שתודות לו מתקבלת הטונה כשהיא עסיסית ועשירה יותר בטעם.

והחידושים נוספים של "מך": טונה מסטרומה, טונה מעושנת והספוף מעושן, המנוכים בפרגולים וברשתות השיווק ומעודדים. לדברי ארקין, התעניינות גם בארצות אחרות. תכולת החלבון בטונה גבוהה יותר מאשר בדגים בפרים אחרים. ובמאה גרם טונה משומרת במיץ טבעי יש מאה ועשרים קלוריות. בטונה משומרת בשמן — מאתיים ושמונים קלוריות. (עדית אמתי)

מה נוסף למדף

חברת "כתר פלסטיק" הוציאה לשוק בימים אלה "מדפית לאמבטיה", שנועדה להקל על הרוחצים באמבטיה ולהקנות להם הרגשת נוחות. המדפית נצמדת אל שתי דפנות האמבטיה ומשמשת להנחת הסבון, השמפו, הספוג וכו', בסמוך למתרחץ, וללא צורך בחיפוש אחריהם. במדפית מקורות שלוש קערות, שכולן בעלות חריצים לניקוז המים. המדפית היא מוצר נוסף במערכת "קו האמבטיה", הכוללת בין השאר מראות, מדפים, ארוניות מודולריות, מתלים, מושבי אסלה, סלי כביסה ועוד. מחירה של המדפית — 9.80 שקל.

חור בכיס / אברהם טל

מעשה ב־אם וב־פא

תארו לכם שני אחים, שם האחד אם ושם השני פא. הם עוסקים בשותפות במכירת מוצרים בני־קיימא, בשתי חנויות: אם מנהל חנות בתל אביב, פא מנהל חנות בבאר שבע.

יום אחד נכנס אורח לחנות של אם בתל אביב וביקש לרכוש מכונת כביסה, מתנה לזוג צעיר. "אין בעיה" אמר אם. "הנה מכונה. באה מאד במחיר סביר. האספקה תוך חודש".

"יפה מאד" אמר הקונה, "אקנה את המכונה, אבל יש לנו בעיה. המכונה הזאת צריכה להגיע לקיבוץ עין גדי. תוכלו להוביל אותה לעין גדי?" "לא", אומר אם. "אין לנו הובלה למקום זה".

עכשיו נעבור לרגע־קט לסיפור האמיתי, אל חברת אמפא. בעיקרון — הכל דומה. אין הובלה של החברה לעין גדי. הקונה צריך לסמוך על עצמו. האם כדאי להוביל את המכונה מת"א ועד לקיבוץ עין גדי? לא. מה לעשות? "רגע" אמר הקונה. "יש לי רעיון. יש לכם סניף בבאר שבע, נכון? אני אשלם בעד המכונה כאן, ואתם תספקו אותה בסניף שלכם בבאר שבע. מבאר שבע — נדאג אנחנו להובלה. או קיבוץ בחנות של האחים אם ופא בתל אביב. האח אם שמע את ההצעה, ואמר: "אין בעיה. מחיר המכונה הוא אותו מחיר, כאן או בבאר שבע, זה לא משנה. אשמח מאד לקבל מכם צ'ק על מחיר המכונה ותוכלו לקבל אותה אצל אחי בבאר שבע. שיהיה לכם בהצלחה".

בחנות המפוארת של אמפא בתל אביב קרא המוכר לשנים מחבריו, והם קיימו התייעצות ממושכת. בתום ההתייעצות חזר המוכר אל הקונה ואמר: "אין בעיה, אבל תצטרכו להוסיף הוצאות הובלה מכאן לבאר שבע".

"למה?" שאל הקונה, "אם נקנה את המכונה בסניף שלכם בבאר שבע, הרי לא נצטרך לשלם דמי הובלה".

"נכון" אמר המוכר, "לכן כדאי לכם יותר לנסוע לבאר שבע ולקנות אותה שם".

סוף דבר: הקונה עשה את מה שלא רצה לעשות, ובמקום לשלוח לזוג הצעיר מכונת כביסה, שלח להם צ'ק, שיקנו את המכונה שתמצא חן בעיניהם בעצמם, בכל מקום שהוא.

ומה שנוגע לאמפא — כדאי שתעריך בדיקה. דיאגנוזה משוערת: ביורוסקלרוזיס מתקדם.

שכר לימוד יקר

הזכה להקדיש שורות אחרות לסירבול בירוקרטי אחר — בענייני שכר הלימוד באוניברסיטאות. אחרי מאבק קשה השיגו ראשי הסתדרות הסטודנטים "הישג" מאד בעיניהם: לציבור שלהם אותו חלק של שכר הלימוד (לרבות אגרת הלימוד), העולה על 900 דולר, יוכלו לשלם בעזרת הלוואה מסובסדת שהאוצר יעמיד לרשותם. שיטת החישוב של שכר הלימוד היא עניין מסובך ביותר, המתאים לעבודת מאסטר בחשבונאות, ולא כדאי להיכנס בפרוטרוט להסביר איך מחושבת היתרה העולה על 900 דולר. מכל מקום, סכום היתרה נע בסביבות 300 דולר.

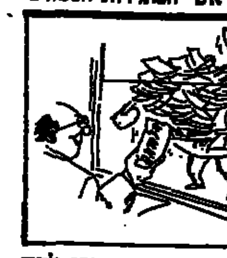

סטודנטים שביקשו לקבל סכום זה כהלוואה הופנו לחברת "עידוד" הסוכנותית, שבדרך כלל מטפלת בהסדרת הלוואות לעולים חדשים. מאחר שאין הרבה עולים, ולחברה אין עומס עבודה מוגזם, הציעה לטפל בהסדרת ההלוואות לסטודנטים (מכספי האוצר, כמובן) בתנאים טובים יותר מאשר הבנקים המסחריים.

עיינתי בערימת מסמכים שעליהם צריך הסטודנט לחתום ונעשה לי חושך בעיניים.

התנאים הכספיים של ההלוואה, הניתנת ל־6 או 12 שנים, בהצמדה למדד. סבירים: דמי טיפול 2% מסכום ההלוואה. מס בולים 0.4%, ואחר כך 10% מסכום כל תשלום, בעת התשלום. בחישוב לאורך התקופה מתקבלת ריבית (צמודה) של כשני אחוזים על ההלוואה כולה. אבל איזה מסע יסורים צריך הסטודנט לעבור כדי להגיע אל ההלוואה: קריאת המסמכים והבנתם למי שאינם לומדים בפקולטה למשפטים היא משימה רבתי.

אחר כך צריך למלא סדרה של טפסים, ולהחתים עליהם בנוכחות פקיד הבנק. לשמחה הזאת יש לזמן שלושה ערבים. ובין השאר כולם צריכים להחתום על התחייבות לפרוע באופן מיידי את ההלוואה בכל מקרה שמי מהם "ינקוט בצעדים כלשהם שיש בהם כדי לאפשר את יציאתו מישראל לחו"ל". וכל זה לשם מה? הלוואה צמודה בריבית של כ־300 דולר.

אני מעריך שהמחיר למשק של ביצוע הלוואה כזאת עד להחזרתה כעבור 12 שנים עולה בהרבה על 300 דולר. במונחים של עבודת פקידים בחברת "עידוד", באוניברסיטאות, בהסתדרות הסטודנטים ובאוצר; על הכנת החוזים, ביצוע ההעברות הפיננסיות, החישובים, הגביות, החיובים, הזיכויים והרישומים — שלא לדבר על כובד וזמנם של מקבלי ההלוואות — במשך 12 השנים הבאות. ואת הערבים כבר הזכרתי?

מה אפשר ללמוד מאירוע זה — תמורת שכר לימוד יקר מאד של 300 דולר מקופת הציבור על כל סטודנט שינצל את הזכות להלוואה? אם הממשלה החליטה ששכר הלימוד צריך לעמוד על הסכום שנקבע, היא לא היתה צריכה לוותר לסטודנטים; אם הממשלה החליטה לוותר לסטודנטים — זול וכדאי יותר למשק היה לתת לסטודנטים השנה הנחה של 300 דולר. אפשר היה גם להתפשר (למשל על 150 דולר) וכולם היו יוצאים ברווח.

המכון לפריון העבודה והייצור

המרכז לענ"א ולמערכות מידע נהולי

איגוד מנתחי מערכות ענ"א בישראל

הכנס השנתי ה־17 של איגוד מנתחי מערכות לענ"א בישראל

23־24 ביוני מלון הילטון תל־אביב

נושאי הכנס
- שילובו של המחשב האישי במערכות מחשב מרכזיות והשפעתו על מנהל הארגון
- הנדסת תוכנה
- מערכות תקשורת נתונים
- שרותי מידע בארגון
- בסיסי נתונים
- יישומי מחשב בתעשיה
- מערכות מומחה
- הנדסת אנוש בפיתוח מערכות
- שפות מחשב לשנות התשעים
- אבטחת איכות מערכות ובטיחות נתונים
- מערכות תוכנה מרובות ספקים

פרטים והרשמה: המרכז לענ"א ומערכות מידע ניהולי, שדרות יהודית 30 תל־אביב. טל. 03־330071, שלוחות 34,14,10

משרד התיירות
איגוד מנהלי בתי מלון בישראל

קוראים ליצרנים ומפיצים של מזכרות לתיירים להציג מוצריהם בתצוגה מיוחדת

שתערך במסגרת יום עיון למנהלי בתי מלון ובעלי תפקידים בכירים.

יום העיון והתצוגה יערכו ביום ד' י"ח סיון תשמ"ו 25.6.86 במלון פלזה תל־אביב.

פרטים והרשמה: גב. רות בנצור משרד התיירות ירושלים
טל: 02־237311, 02־237335

מודפון

לשרותך 24 שעות ביממה

03־38 38 38

לבעלי כרטיסי אשראי בלבד

עיריית ירושלים
הועדה המקומית לתכנון ולבניה

הודעה לפי סעיף 149 לחוק התכנון והבניה תשכ"ה 1965 (להלן: החוק)

בנ/709/83

ניתנת בזה הודעה בהתאם לסעיף 149 לחוק כי מר ה' אורי סיכו ויגור הגיש לועדה המקומית לתכנון ולבניה (להלן הועדה) בקשה להתרת הקלה בכנס גוש 159 וחלקה 62/155 ברחוב של בית הכרם בירושלים והיינה הקלה באחוזי הבניה בשעור של 0.77% שהם 19.04 מ"ר מעל המותר 50%.

את ההתנגדויות להתרת ההקלה הנ"ל אפשר להגיש תוך שבועיים מתאריך הודעה זו לועדה המקומית לתכנון ולבניה ברחוב ההל מס' 23, ירושלים.

ניתן לעיין בתכנית המוצעת במשרד זה בכל יום פרט ליום ו' בין השעות 12.00־14.00

אברהם חוליה"ב ראש העיר
יו"ר הועדה המקומית לתכנון ולבניה

הודעה על מכירת מקררים
בדרך של מכרז

תיק הוצל"פ בתים 3290/85 ;3291/85

הטובין: 100 מקררים מסוג זנוסי P-1140

הח"מ מודיע בזה כי ביום רביעי 11.6.86 שעה 17.00, במשרדו, ברח' אבן־גבירול 52, תל־אביב, תתקיים על ידו מכירה פומבית לרכישת הטובין האמורים.

הטובין ימכרו רק כיחידה אחת והזוכה ישלם את תמורתם המוצעת במקום.

הח"מ אינו מתחייב לקבל את ההצעה הגבוהה ביותר או כל הצעה שהיא ובכן אינו אחראי לטיב הטובין.

מובהר בזה כי המכירה כפופה לאישור יו"ר לשכת ההוצל"פ בתיים וכן כפופה לזכות הסרוב הראשונה של בנק המכביים. עפ"י פסק דין, בתיק ה"פ 145/86 שניתן ביום 17.4.86 בביהמ"ש המחוזי בת"א.

את המקררים ניתן לראות עפ"י תאום מוקדם עם גלויה בטלפון (03) 290646/7.

א. רפאי עו"ד
כונס נכסים

איספור שרותי פלדות בע"מ

ערב עיון בנושא **חידושים במבני פלדה**

יתקיים ביום ב' 9 ביוני 1986, בין השעות 16.30 — 19.30 באולם האודיטוריום של מכון הנפט, רח' האוניברסיטה 26, רמת־אביב, תל־אביב.

הכנס מיועד למהנדסים, אדריכלים, מהנדסי רשויות מקומיות, מרכזי משק ולעוסקים בבניה.

המעוניינים בקבלת הזמנה לערב העיון מתבקשים לפנות לאיספור בע"מ, רח' אבן־גבירול 2, תל־אביב 64077, או טלפונית 03־251448

המרכז הישראלי לניהול

הכנס השנתי
תשמ"ו - 1986

בנושא
כלכלת ישראל בתום שנה להפעלת התכנית לייצוב המשק - הישגים, בעיות ויעדים

בהשתתפות:
- ראש הממשלה
- שר האוצר
- שר העבודה והרווחה
- מזכ"ל ההסתדרות
- נשיא (לשעבר) התאחדות התעשיינים
- פרופ' איתן ברגלס, פרופ' מיכאל ברונו, מר ארנון סיברג, מר דני רוזוליו, ד"ר עמנואל שרון

יום ה' 29 במאי 1986, בשעות 14.30-19.30, מלון הילטון, תל-אביב

הערה:
המעוניינים להשתתף מתבקשים להקדים הרשמתם כדי להצטייד בכרטיס משתתף.

פרטים והרשמה: המרכז הישראלי לניהול, רח' הנרייטה סולד 4, ת.ד. 33033 ת"א 61330, טל. 03-257202; 03-253104; 04-640678; 02-234863; 057-37914.

ראיתי מורה מאושר

קצין שריון לשעבר, בעל תואר שני בשילוב אמנויות בחינוך, משוחח על עבודתו כמורה בכיתה ב' של בית־הספר הפתוח הניסויי בירושלים

מאת נילי מנדלר

"לא זה מה שרציתי להיות כשאהיה גדול" מצטחק המורה של כיתה ב' בבית־הספר הפתוח־הניסויי בירושלים, יוסי איתן, בן 33, קצין שריון במילואים, בעל תואר שני בשילוב אמנויות בחינוך מאוניברסיטת בוסטון, ארה"ב. הוא מורה מזה זמן רב לגיל הרך, תופעה יוצאת דופן בבית־ספר ממלכתי. בשעות הפנאי הוא מעצב עציצים, אהילים וריהוט.

יוסי קיבל את פני האורחים, שהגיעו בשבוע שעבר ליום פתוח בבית־הספר, המיועד לגילאי טרום־חובה עד כיתה י"ב, ליד אוהל ענק מפלסטיק שקוף שהוקם במרכז חדר הכיתה. תלמידיו יושבים על רצפת האוהל ועוסקים בכתיבת חיבורים חופשיים, משולבים בציורים, וכביאור פלסטלינה. בבית־הספר הרגיל שבו לימד שנים, הוא לא החזיק מעמד.

"בכיתה זו הלך נהדר. אבל המורות האחרות, בכיתות המקבילות, התייחסו אלי כאל נטע זר. גם לא היה שום סיכוי להמשכיות. אחרי שלימדתי את הכיתה במשך ארבע שנים, עזבתי. היתה להם [לתלמידים] טראומה נוראה. הם התקשו לקבל את המורה שבאה אחרי, ושנחשבה לבעלת ניסיון רב. היו ילדים שכעסו עלי. כתבו לי ובפגישה שהיתה לי אתם, הם הביעו תרעומת שלא הכנתי אותם להתמודד עם דרישות בית־הספר כי הם נמבאים: הישגים, ציונים, שיעורי־בית. אני לא נתתי שיעורי־בית. אני בקשר עם הילדים האלה עד היום", אומר יוסי.

הוא התלבט ארוכות בטרם פנה להוראה. היה על פרשת דרכים. קיבלו אותו לבצלאל, למגמה לעיצוב המוצר, אך ברקה ה־90 שינה כיוון. השפיע פרופ' משה כספי, מי שעמד בראש המכון להכשרת מורים לחינוך הפתוח־הניסויי. אומר יוסי: "בגלל שהמכון היה יוצא־דופן, הוא משך אנשים אחרים לגמרי מאלה שבאים בדרך כלל לסמינרים. אנשים שבאופן טבעי לא היו מגיעים להוראה. רובם אנשים יצירתיים, אנשים פתוחים שמוכנים לעבור בעצמם תהליך של שינוי". לפני ארבע שנים סגר משרד החינוך את המכון.

פיתוח מיומנויות החיים

קשר השתיקה במערכת החינוך, סביב איכות החומר האנושי המגיע בדרך כלל להוראה, מקומם אותו. "באים אנשים ברמת מוטיבציה נמוכה, בעלי אינטליגנציה לא הכי גבוהה בלשון המעטה. המכללות, הסמינרים, מכונים שאינם יכולים לשנות את המציאות הזאת, נאלצים לקלוט, למעשה, כל מי שפונה. בכך הם תורמים להמשך התדרדרות המצב. כל שנה אני מאמן סמינריסטיות מבית הכרם. ערכן הדרכי לפחות 50. ואני יכול לומר בפירוש שהרמה הולכת ויורדת משנה לשנה.

"חומר הלימוד שקיים היום במערכת החינוך הוא ברובו חומר מגמתי חד־מימדי, מבחינת הכלים שצריך לתת לילדים כדי להתמודד עם הסביבה שלהם. חומר שברובו לא נוגע בדברים שבאמת מעסיקים ילדים בני־גילם, שיהיו המבוגרים של מחר", אומר יוסי.

איש־שיחי פותח צוהר לתפישת החינוך הפתוח־הניסויי, שבמתכונתו הירושלמית — בכל הארץ יש לא יותר מחצי תריסר בתי־ספר כאלה — מגיש בסופו של התהליך את תלמידיו לבחינות בגרות. "אני מצפה לכיוון שיאפשר לתלמיד לבחור ולעסוק בתחומים שאינם קשורים כל כך לבחינות, כמו לפיתוח מיומנויות החיים. חשוב לי שהתלמיד שגומר את בית־הספר יהיה אדם שמודע לעצמו. מכיר את הצדדים החזקים והחלשים שבו. בטוח בכישורים המיוחדים לו. מסוגל ליישם אותם. עוד חשוב לי שהוא ייצא עם כמויות של ידע בתחומים כמו גיאוגרפיה והסטוריה, שמרכיבים את רוב תכניות הלימודים של בית־הספר הרגילים".

מיומנויות חיים פירושן איך לבחור, איך לשקול, איך למצוא מידע,

יוסי איתן: לא זה מה שרציתי להיות כשאהיה גדול

איך לדעת מה מעניין אותי ובמה אני חזק, איך להעריך את סיכויים. אחת הדרכים להפגנת ערך הבחירה האישית אצל ילדים, למשל, היא באמצעות מה שמוגדר כאן כ"נושא אישי". מקצוע הנלמד בבית־הספר, כמו מקצועות מתמטיקה וחשבון.

הילדים העדיפו צבע שחור

"ניצלתי הזדמנויות שונות שהיו בכיתה ופיתחתי אותן מעבר לנפח הטבעי שלהן. למשל, פעם עסקתי בכיתה בהוראה של איך עושים דיאגרמה. הנושא: איזה צבע הילדים הכי אוהבים. תוך כדי עבודה בכיתה, נוצר מצב שהצבע השחור הוא הכי אהוב. מה שנראה מוזר מאוד לילדים עצמם. בבדיקה התברר שיש עניין של לחץ חברתי. אחד אמר ששחור הוא יפה והשאר נגררו אחריו. הם התוודעו לנושא של לחץ חברתי ודיברנו על בחירה חופשית. שכל אחד יבחר באמת במה שהוא אוהב, בלי חשש.

"בהזדמנות אחרת, הדגמתי להם איך מימד הזמן משפיע בעניין הבחירה. כלומר, איך אני בוחר כשאני לחוץ בזמן. הכנתי תרשים זרימה. מין דרך שהילדים עוברים בה בין חנות צעצועים, לונה פארק, קרקס ומקומות מהסוג הזה. בכל פעם הדרך מתפצלת לכמה אפשרויות. ביקשתי מהם לסמן תוך שתי דקות את הדרך שהם בוחרים בה. אספתי את הרישומים ולא הוספתי פירושים. כעבור כמה ימים חזרתי על זה. הפעם דיברתי אתם בהרחבה, לפני שהתחילו לעבוד. נתתי להם רבע שעה, אספתי, החזרתי לכל ילד את שני הדפים וביקשתי שיסתכלו על התוצאות. התברר שממוצע השינויים מבין חמש אפשרויות הבחירה לא היה גדול. הילדים עשו שינוי אחד או שניים. הם לא שינו הכל. שוחחנו על מה שגורם להם לבחור כך ולא אחרת".

אפליה נגד מורים גברים

קשה לו, הוא אומר, להשיב מדוע בחר בהוראה. רבים שואלים אותו. התשובה מורכבת מאוד: "יש בזה את הצד של לעשות משהו שונה, מיוחד. שאנשים מהמין שלי ומהרקע שלי, בדרך כלל לא עושים. יש בזה צד אידיאליסטי. לתרום משהו בתחום שנראה לי הכי משמעותי בעבודה עם בני אדם. ואם כבר, אז דווקא בגיל הזה, שבו הרבה מאוד מעמדות הילדים לגבי העולם נקבעות. הרבה מהדרכים שבהן ילמדו יותר מאוחר להכיר את העולם, הכישורים המיוחדים להם, ואופיים מתגבשים.

"בבית־הספר בו הוא עובד, התגבש מסלול־עצמאי, קטן, להכשרת מורים לחינוך הפתוח־הניסויי. המסלול התפתח, מאז שמשרד החינוך סגר את מכון הפ"ן, המוסד היחיד שהכשיר מורים לחינוך הפתוח בלבד. "המשרד סגר את הפ"ן כאילו מסיבות תקציביות, אבל הם כנראה לא היו מעוניינים לעודד מוסד כזה. פחדו שתהיה התגברות של התופעה ושזה יתרחב לעוד בתי־ספר. זה מעמיד בסכנה את המינהל הריכוזי של משרד החינוך — הצרה מספר אחת של המערכת. כי המשמעות של בית־ספר מהסוג שלנו היא שהרבה מהסמכויות הקיימות במשרד החינוך, אגף לתכניות לימודים, פיקוח, מכירות פרגוניות, הן מיותרות למעשה", אומר יוסי.

הסיפור על המורה המאושר מכאן היה יכול להיות מושלם. אבל יוסי איתן אומר בגילוי־לב כי אינו מאמין שילמד ילדים עד סוף הימים. "אחד הדברים הכי חשובים לי באופן אישי בעבודה הזאת, זה להיות ער להרגלים שבהם אני נוטה לעשות דברים בטוחים ומוכרים, שבהם התבססתי כבר. וזאת לא רק בגלל שהוכחו כמוצלחים, אלא גם בגלל נוחיות ועצלות. כשאני ארגיש שהגעתי לשיא הזאת בגבורת, זה יאמר לי בעצם שמיציתי את עצמי".

במהלך הראיון מתברר לי כיצד מעניקה מערכת־החינוך תמריצים לגברים להתרחק ממנה. "המציאות היום היא שכל המורים בחינוך הרשמי הממלכתי הן נשים. רובן מפרנסות שניות במשפחה. משרה מלאה היא בהיקף של 30 שעות שבועיות. אבל מורה נשואה ואם לילדים, זכאית להנחה של שש שעות, בלי שהזכויות של משרה מלאה ייפגעו. מורה־גבר לא זכאי לזה".

הטור שלי / נתן דונביץ

מדינה במעגל סגור

בית שעוברים עליו זעזועים רבים — נסדק. לעתים עד כדי כך, שמפנים את יושביו. אדם שנוחתות עליו מהלומות ומכות חדשות לבקרים — נסדק, כורע תחתיו, או לפחות שוקע בעייפות עמוקה, שמונעת ממנו תיפקוד יעיל ושיקול־דעת מפוכח. כך גם מדינה, שפרשות, גדולות כקטנות, נוחתות עליה חדשות לבקרים. ישראל של היום מדינה מותשת מרוב בעיות.

עוד לא הספיקו למצות את הדין בעניין מניות הבנקים, וכבר ירד דו"ח ואלך על מצב צה"ל. רק הוחל הוויכוח על דו"ח ואלך וכבר זוחלת, כמו עולה מקבר, פרשת האוטובוס בקו 300. בקצב זה של התרחשויות והאירועים ייתכן שבשעה שאתה קורא שורות אלו כבר מיושן גם עניין ראש השב"כ והאוטובוס.

אין כוונתו של טור זה לקונן, אלא להצביע על כך שמשהו בסיסי, יסודי, לקוי במדינה שציינה זה עתה מלאות 38 שנים להקמתה. מדינה צעירה מאוד, על פי מושגים היסטוריים, וכבר היא שקועה עד־צוואר בבעיות, בביורוקרטיה, בתחלואים, בליקויים ובפגמים, כמו היתה בת מאות שנים. הספקנו הרבה. גם ב"תהום" הזה.

היום, כבר כל ילד יודע כי הטלאת טלאים לא תפתור ולא תבריא. חובה ללכת אל השורש, אל היסודות. וכאן טמונה המצוקה הגדולה מכולן: אין מי שיעשה זאת. המדינה לכודה במעגל סגור, זדוני. כאשר כל אחד נכון לתקן את המעוות תיקון אצל האחר, לא אצלו. מדינה שתושביה הוותיקים רקדו, לפני פחות מיובל שנים, הורה חלוצית, סוערת ורעננה, סובבת היום במעגל, מחזיקים אלה בזרועם של אלה, ומסתובבים. בלי שמישהו יוכל לנתק את המעגל הזה.

תוחבים אצבע קטנה בסדק שנפרץ בסכר וחושבים שבכך יבלמו את השיטפון. זה סיפור יפה למיתוס הולנדי, אך אינו פועל במציאות הדינאמית של המדינה. עובדה, כל ועדות החקירה, הויכוחים הסוערים בעניין זה או אחר, לא העלו דבר וחצי דבר. הנביס היהודי מתעורר מחדש כל אימת שנדרש מעקף למסקנות חד־משמעיות של מי שחוקר ובודק לעומקה של בעיה. לא מפטרים, רק מעבירים מתפקיד לתפקיד.

מדינה השקועה כך בבעיות ובמצוקות, יהיו חיי המעט הפרטי שלה אשר יהיו, היא מדינה עייפה. עייפה מאוד. ומדינה, כמו אדם יחיד, כשהיא עייפה מתקשה לתפקד כדי־יעילות, לשקול דברים בעירנות הראויה. העמידה על הדעת, התנגדות ללקוי ולמעוות, מתרופפת. טוב, אז נגיד הבנק לא פרש מיד מתפקידו, ורקאנטי עדיין מתנגד להחלפתו. המנהלים האחרים עברו לקריירה שניה, של חברות־בנות ופעילות בחו"ל. והכל בניגוד לדעת הוועדה שמונתה לחקור את אשר עוללו. אם יחזיקו המנהלים מעמד בהתנגדותם עוד שבוע או שבועיים, ימשיכו להחזיק בעמדות שום נאחזו בהן עתה. כי מי שאמור להחזיקם, או להדיחם, עייף. אינו מסוגל להיאבק בעקשנות על זכותו לחיים תקינים.

הכל תפוף

אני מוכן להמר על כך, שבעוד שנה יתברר שקופות־החולים לא הבריאו, ושהמלוצנה עשו רק קצת שינויים קלים. המהומה הגדולה שקמה סביב ההטבות המופלגות בתחום הרפואה והסיעוד להכריכבסת, שרים ופקידים בכירים באוצר ובמשרדים אחרים — היתה מהומה קצרה. ההטבות יינתנו גם לאחר כל המועדים שנקבעו ונרוח להפעלת נורמות וקריטריונים חדשים. גם היום מכובנים כמון רב על שירותים פרוטקציוניסטיים אלה. מופגים, גם כאן.

האוניברסיטאות מקוננות על טיב החינוך והתעודות שמקנים בתי הספר היסודיים והתיכוניים. מוסדות הזקוקים לכוח־אדם מיומן ומלומד, מקוננים על טיב ה"מוצר" של האוניברסיטאות. משרד החינוך והתרבות מבטיח הרבה, מקיים מעט, עושה לאט־לאט. כמו יש למדינה הזאת, השרויה במאה ואחת מצוקות, כל הזמן שבעולם. שום דבר אינו בוער, מלבד הבית הלאומי.

בעוד עשר שנים יישב ליבון צוות־שיער מתכנית "כלמוסק" בטלוויזיה ויספר, בצחוק ובהנאה, כמו לפני עשר וחמש־עשרה שנה, על מעללי הביורוקרטיה, על הגיינת המנציעה והמטרידה שנותנה על אזרח מסכן, המבקש, לשווא, להיאבק בנחשי־הבידור המתמשכים והזהל. לא ישתנה.

כי אין מי שישנה, זה השורש הזה־מוקד של כל הבעיות כולן. אין מי שיפרוץ את המעגל הזדוני.

כל הפתרונות, במרכאות ובלעדיהן, שמציעים שוללי הדמוקרטיה הנבובות, לא יועילו. לא כיסטר נשיאותי ולא דיקטטורה, ולא כנסת שונה מזאת שיש לנו היום. הכל בלתנו. כי האנשים, הדמויות המעולות, יהיו באותה רמה ובאותה איכות. מערכת החינוך, במובנה הרחב ביותר (הכולל גם את הבית ואת אמצעי התקשורת) אינה מפיקה תוצרת אחרת, טובה יותר. זה, שוב, אותו מעגל סגור. ומי הבית אינו יכול להוציא מתוכו בוגרים טובים יותר (טוב יחד כבר) כבעם שאינו, המוסדות לחינוך ולהכשרת מורות מורידים את רמתם, כדי שיהיה להם למי לתת תעודות־הוראה. הבוגרות באות אל בתה הילדים יצאו מתחום בתים עצמם, ועתה גם ללא מבאר לקרוא ספרים. וזה כה שמגיע לחטיבה, לתיכון, ולאוניברסיטה, ובני שמגיע נבנה עם מיעוט קטן. הרוב הגדול נשאר בדרך. ללא כנות, גם אין סיכוי לייצור איכות. כה גם, כבר הגבה הרגלת בשורותיות בוזיפת. אין מקום להענך תקן של עיליות הבוגר.

במערכת החינוך היא חלק במעגל אחר. גם היא סגור. כדי לנסות וליצור מערכת טובה יותר, דרושה ממשלה טובה יותר, דרושה כנסת טובה יותר, ומוסדות שידעו אילו משאבים יופנו לאילו מטרות, וכיצד לפקח ולהשגיח שיוצאו ביעילות, ללא ביזבוזים, ללא אחיזת עיניים ומעשי רמייה. ואין פיקוח כזה.

כך זה בכל תחום, בכל מיגזר. כמעט בכל עניין. והמדינה כורעת תחת עומס החיים הללו. מתעייפת מיום ליום. משנה לשנה. וכבר אין שואלים "מה יהיה?"

של מי התיאטרון הזה, לעזאזל?

בדיון ציבורי שנערך לאחרונה במועדון צוותא בחיפה, ניתן פתחון פה לכמה ממתנגדיו החריפים ביותר של תיאטרון חיפה, הטוענים כי על התיאטרון לבטא את ממוצע הדעות בעיר, למרות הישגיו בארץ ובחו"ל

מאת נורית כהנא

דרישתם של חוגים הדתיים אתמול בחיפה לפיטורי השחקנים דורון תבורי ויוסף אבו־ורדה מהתיאטרון העירוני, בטענה שהשמיצו את מדינת ישראל והיהדות בארצות הברית, מהווה נדבך נוסף במתח שבין הציבור הדתי והחילוני בעיר הצפונית.

בישיבת עירייה שנערכה באחרונה, הציע ד"ר אריך לב, סגן ראש עיריית חיפה מטעם הליכוד, להפסיק את פעילות התיאטרון העירוני ולפטר את מנהלו, יהושע סובול "משמש למראול [illegible] תביעתו [illegible] המאיימת [illegible]. באחרונה התארגנו מתעצמות התקפות של "זהב טוהר" פעיל נגד התיאטרון. המאבק מתבטא, עתה כאשר בעקבות לחץ ציבורי, נאלץ התיאטרון לסגת לפני כמה חודשים מעתירה לבג"ץ על זכות הצגת המחזה "אפרים חוזר לצבא" מאת יצחק לאור. זמן לא רב לפני כן, בתערוכת אמני חיפה והצפון, נאבק ח"כ [illegible] נגד הצגת תמונת האמן הרולד רובין [illegible]. מהו קו המחשבה של עמדת המתנגדים לפעילות התיאטרון החיפני?

תיאטרון חיפה מנוהל על־ידי מועצה בת שמונה חברים: ארבעה ממועצת העיר וארבעה נציגי ציבור. ההנהלה מתכנסת אחת לחודש. בישיבותיה משתתפים גם היועץ המשפטי של התיאטרון ומנהלי הלפסן נציגת משרד החינוך, שרה ליטבסקי.

ההנהלה ממנה את מנהלי התיאטרון, מאשרת את הרפרטואר לפי הצעות המנהלים האמנותיים — הבמאי והשחקן גדליה בסר והמחזאי יהושע סובול — עוסקת בבעיות תקציב והצגות, ומחליטה על איוש תפקידים ועל אירועי התיאטרון השנתיים. מדי פעם מתעורר מישהו בליכוד ומבקש לדון בבעיות התיאטרון שלא במסגרת ההנהלה, אלא במסגרת מועצת העיר. בשעתו היה זה בנושא המחזה "אפרים חוזר לצבא": הנהלת הליכוד לחצה אז על הנהלת התיאטרון לחזור בה מהצטרפותה לעתירת המחזאי נגד פסילת המחזה בצנזורה בבג"ץ. "אמרתי שהצנזורה פסלה את המחזה, הייתי סבור שהנהלת התיאטרון לא היתה צריכה להצטרף", אמר לב. יתום ההצעה הנ"ל לסדר היום, ומוסיף: "ביקשתי המלצה של מועצת העירייה להנהלת התיאטרון שלא להביא את העניין לבג"ץ".

מתמאנות לגבי ביקורת

מנהל התיאטרון [illegible] פעם [illegible] הצביע על הסיבה להתקפות החוזרות על התיאטרון [illegible] שקיימת אי הבנה באשר לשאלה מהו תיאטרון ציבורי: מלבד מינוי המנהלים, אין למעשה ההנהלה הציבורית של התיאטרון רשאית להתערב. לב, שכיהן שנים רבות בהנהלה הציבורית, טוען כי קיים הבדל בין תיאטרון עירוני לממשלתי. בהופעה בדיון ציבורי שנערך ב"צוותא" בחיפה לאחרונה, טען לב כי התיאטרון הזה הוא של הציבור בחיפה.

את תביעתו להפסקת פעילות תיאטרון חיפה, שמנויים להופעותיו כ־30 אלף איש — עשירית מתושבי העיר, שיא עולמי — במתכונתו הנוכחית הוא מבסס על דעת רוב הציבור הישראלי. הקונסנזוס הלאומי, הוא טוען, עומד לצדו. מתוך השקפה משותפת לאנשי ימין רבים, לפיה אנו עדיין מצויים במאבק קיומי ראשוני, הוא טוען כי הרוב באוכלוסיה מצדד בהגנה על המדינה וגבולותיה. מדבריו נובע כי התיאטרון במסריו אינו מצדד בביטחון המדינה. למאבקו קיימת תמיכה רחבה בקרב הציבור הדתי, שלדבריו מהווה רבע מכלל האוכלוסיה.

עבור לב, ההצעה שהגיש בנושא התיאטרון היא הצטמצמות בפעילות פוליטית תרבותית, לאחר שוויתר על תכנית פעולה בהיקף ארצי. "לפני ועידת התנועה ניסיתי לארגן גוף שמטרתו תהיה חזרה להדר הז'בוטינסקאי: להצגות ההגמוניה הכללית במדינה למסלול טוב יותר".

יוזמה צריכה היתה לבוא, לדברי לב, כמגמה הפוכה למאבק הכוח הפוליטי על כהונת ראש הממשלה לאחר הרוטציה. אנשי אצ"ל לשעבר קראו לקיים אסיפת יסוד ודיברו בדבר הקמת ארגון התחדשות, הכל מוהם גם ותיקי תנועת החרות. לאחר שנסתיימה הוועידה, לא המשיך לב ביוזמתו. הוא אומר: "זה קצת חלום לחשוב שאנו מסוגלים [illegible] ולהגר דבר ז'בוטינסקאי בעידן הפוליטיקה". המאבק על [illegible] הוא אחד היעדים החשובים בפעילותו כפוליטיקאי.

לב טוען כי תיאטרון חיפה, בהיותו עירוני, צריך להיות כפוף להחלטות אישי ציבור ופוליטיקאים. לדבריו, תיאטרון צריך לייצג את הממוצע של מה שהאזרחים רוצים לראות. הוא בעד נעם סמל, המנכ"ל ש"אני גאה שהשתתפתי בבחירתו", ובעד סובול, "מחזאי מעולה", אלא שיש גבול. סובול צריך להתפטר אם כמה ממחזותיו מוצגים בעת ובעונה אחת בתיאטרון. הוא רואה בחצי שנת החופש שנטל סובול לצורך כתיבת המחזה הישג של לחץ שהפעיל הוא עצמו. בסיכום: התיאטרון שייך לכל אזרחי חיפה, ולב רואה עצמו כנציגם.

חיי המין של העכבישים

כנגד דעתו טען סובול בדיון שנערך כי אין תיאטרון צריך לייצג ממוצע דעות של קהל. בדרך כלל תיאטרון עומד מנגד לחברה, פעמים רבות עליו לבטא את ההיפך הגמור. לדברי סובול, מוזמנים את הקהל להיות מעומת עם ההיפך ממה שרצה היה לחשוב. הוא טען כי אילו היתה הנהלת התיאטרון מכוונת את המחזות על־פי ממוצע הדעות של תושבי חיפה, היתה זו בגדר מעילה בתפקיד. זכות איש ציבור, שניתנה לו זכות להשפיע על התיאטרון, היא לדאוג שאנשיו יהיו נאמנים למצפונם ולא יתבטאו על־פי מכתבים של זרם פוליטי זה או אחר, אמר סובול.

באותו דיון הובעו עוד דעות חריפות נגד התיאטרון. ארנולד מרגלית, כותב מכתבים למערכת הרבה לתקוף את התיאטרון, אמר כי "יש לי רושם חזק בכל הצגה שהאחראים על התיאטרון שכוחים דבר אחד: שאנו במלחמה, שאנו מוקפים [illegible]. התיאטרון הוא כבגד עיתונאי באויב במתכונתו הנוכחית". לדבריו ניתן לשמוע יום יום, בתחנות של מדינות ערביות, באיזו התלהבות מתקבלות הצגות כמו "הפלשתינאית". "אין לנו רשות לנהוג כאילו איננו במלחמה", אומר מרגלית.

דוד ידרני, שהציג עצמו כבעל השכלה בתיאטרון, הטיח לעבר סובול: "תכתוב על חיי המין של העכבישים, אל תכתוב על יהדות". בהתייחסו למחזותיו האחרונים — "נפש יהודי" ו"הפלשתינאית" — טען ידרני כי הם רוויים ברעל, השמצה וחילול מסורת. "אל מלא רחמים, המצא תנוחה נכונה. אל מלא משגלים, את ריקנות הנשמה. הוא משפט שאסור להשמיע בתיאטרון". את המשפט הזה הוציאה הנהלת התיאטרון עקב לחץ ציבורי מהמחזה "נפש יהודי". לדברי ידרני, הוא לא היה עושה מהומה אילמלא שמע את המשפט בתיאטרון; הוא רק קרא את המחזה. "אינני רוצה לבוא עם פחי נפש לתיאטרון. לא מעניין אותי איבר זכר שמוציאה זונה. לכן תכתוב על חיי המין של עכבישים", קרא ידרני לסובול.

"תועפים פרסים"

מתוך הפעילות הציבורית סביב התיאטרון העירוני ומן הדיון מצטיירת תמונת קבוצה של מתנגדים לתיאטרון, המעידה על עצמה שאינה מבקרת בו, אך כל חבריה מחזיקים ספרייה של מחזותיו בבית. יש הטוענים כי הסיבה לזעמם של אנשי ימין נגד תיאטרון חיפה היא העלאת המחזה "מלך ישראל" של יהושע סובול על בימת מועדון התיאטרון. הדמות המרכזית במחזה מזכירה את השר אריק שרון.

בכך אומר שלקרוא מחזות זה עניין אחד, ולחזות אותן זה עניין אחר. "אנשים אלה לא ראו את ההצגות שאותן הם מתקיפים. רק שמעו. יושבים 850 צופים באולם והאדון הזה חושב שהוא מייצג קונסנזוס בארץ, רק האדון הזה", הגיב נעם סמל, מנכ"ל התיאטרון, טוען כי ההתנגדות לתיאטרון כפי שהתבטאה בדיון היא גיבוב מתמשך של הזרמת מידע לא נכון, למרות המכתבים העוינים המגיעים מדי פעם לתיאטרון, מספר המנויים מבטא את התמיכה הרחבה של הציבור בו. "נעשים נסיונות בלתי פוסקים להשפיע על החלטות הנהלת התיאטרון. יש איומים, וגורמים פוליטיים מנצלים את כוחם בעירייה" טען סמל. מערכת הלחצים המופעלת נגד התיאטרון נובעת, לדבריו, מכך ש"ניתן לפרוץ לעסקנות ארצית דרך עסקנות מקומית".

האיום בפיטורין, אף כי אינו מוחשי, מרחף כצל על מנהלי התיאטרון. "עבודתנו מטעם הנהלה ציבורית שמייצגת את העירייה", אמר בסר בדיון, "אנו לא שמות אנונימיים. ידוע לאיזה מחנה אנו שייכים". ובכל זאת, "אני אבכור ואת כשיר ליתן לפטור אותנו".

"ניסיונות התערבות החוזרים ונשנים של סיעת הליכוד בנעשה בתיאטרון חיפה צריכים להידחות בשאט נפש", אומר יונה יהב, חבר הנהלת התיאטרון וחבר מועצת העירייה מטעם מפלגת העבודה. התיאטרון העירוני בחיפה, באמצעות מחזות של סובול, הביא לדבריו כבוד רב לעיר ולמדינה בהפכו את המחזה המקורי הישראלי לחלק במחוזות הבין־לאומית. זהו, לדבריו כבוד לחיפה שמחזאי ברמתו של סובול הסכים לשמש כמנהל האמנותי יחד עם הבמאי והשחקן גדליה בסר.

התקפותיו "שלוחות הרסן" של ד"ר לב, אומר יהב, מזכירים את התקפות הארסיות נגד המחזאי חנוך לוין לאחר מלחמת ששת הימים. אותן התקפות פסקו עם מלחמת יום הכיפורים, כאשר המתקיפים נוכחו כי כמה מאמירותיו של לוין אכן התגשמו.

הפאשיזם הדרום־אפריקאי

מאת דן סגיר

תנועת ההתנגדות האפריקנרית נאבקת על שמירת "הטוהר הלבן" של ארץ האבות ומניעת מכירתה של הארץ לשחורים, להודים, לבני תערובת וליהודים

יוהנסבורג

כמעט בכל אחת ממדינות המערב יש כיום מפלגות או ארגונים ניאו־פאשיסטיים או ניאו־נאציים. לכל אחת מהן מאפיינים מקומיים, לבד מהמאפיינים המוכרים של התופעה: מנהיג יחיד וכריזמטי, בוז לדמוקרטיה, מיגור הכוחניות, לאומנות ושנאת זרים, מדים וסמלים היצמניים לרוב. משום כך אין רבותא בעובדה שאף בדרא"פ ניתן למצוא אותם. אולם כאן, שני הבדלים חשובים משנים את פני הדברים: ארץ זו נמצאת במשבר פוליטי עמוק ומצויה על סף מלחמת אזרחים. מצב שהיה והינו קרקע פורייה לפריחתן של תנועות כאלה והנותן בידיהן סיכוי לתפיסת השלטון (איטליה, ספרד) תוך ניצול המשבר הפנימי. ההבדל השני: בדרא"פ הלבנה אין שמאל.

טווח המפלגות בפרלמנט הלבן על הציר שמאל־ימין, נע ממפלגת מרכז ועידה (הפרוגרסיווית) דרך מפלגת ימין־מתון (מפלגת השלטון, הלאומנית) ושתי מפלגות [illegible] ימין [illegible], הלאומית). המפלגה הקומוניסטית הדרום־אפריקאית (שחורה ברובה) נמצאת מחוץ לחוק, ואין כל לגיטימציה במשטר הקפיטליסטי הקיצוני בדרא"פ למפלגות סוציאליסטיות כלשהן. השמאל היחיד שהחל להופיע בעשר השנים האחרונות הוא תנועות שמאל שחורות, שאינן רלוונטיות לנעשה במערכת הפוליטית הלבנה. לפיכך, כאשר ארגון פאשיסטי תוקף ממשלה ימנית, זו חשופה לפגיעה פי כמה מאשר ממשל סוציאליסטי או בעל השקפת־עולם אחרת. הטענות על "בגידה בעם" או "בגידה באידאלים" עשויות לפגוע בבטן הרכה של הממשלה וליפול על אוזניים קשובות מקרב תומכיה.

מרכיב אנטישמי

הפאשיזם בדרא"פ החל אי־אז בשנות ה־30. תנועות פרו־נאציות הוקמו כאן ונאבקו נגד המגמה לעמוד לצדה של בריטניה במלחמה ובן למען סגירת גבולות הארץ בפני פליטים יהודיים שנמלטו מגרמניה הנאצית. רוב החברים בתנועות אלה היו אפריקנרים. אחד ממנהיגיהם אמר בשנת 1942: "אנו דוגלים בלאומנות נוצרית שהיא בעלת הברית של הנציונאל־סוציאליזם".

המרכיב האנטישמי בתנועות אלה היה מרכזי וסחף רבים מקרב האפריקנרים, אף במפלגה הלאומנית שעלתה לשלטון בשנת 1948. עם השנים התנתק הזרם המרכזי של הפוליטיקאים האפריקנרים מהאנטישמיות. הם לא יכלו להרשות לעצמם "מותרות" אלה של עימות ודחייה של קהילה לבנה. הסיבה לכך היתה כפולה: אחרי מהומות שארפוויל ב־1960 הבינו מנהיגיהם שתנאי עיקרי להישרדות הלבנים הוא אחדותם. לפיכך היה צורך לקרב את דוברי־האנגלית והיהודים למפלגה. סיבה אחרת היתה ישראל. דרא"פ חיפשה דרכים להיחלץ מבידודה בעולם, ואחד היעדים היה ישראל, מושא להוקרה והערצה מצד האפריקנרים שהתקשו לקבל שהישראלים הם בעצם גם יהודים.

העובדה שהזרם המרכזי של הפוליטיקה האפריקנרית הפך את לבו לאהבת היהודים לא מנעה המשך האנטישמיות העממית, וזו של קבוצות קיקיוניות של הימין הקיצוני, אוהדות מתן עמוקות במקור "ההיסטורי" של הכחשת השואה. ויש אף מי שמקדיש לזה פרסום חדשי. בשנת 1975 הקימה קבוצת פרופסורים מאוניברסיטת פוטשפסטרום את הגלגול המודרני והאחרון של פאשיזם דרום־אפריקאי. הארגון נקרא "תנועת ההתנגדות האפריקנרית", או כפי שהוא ידוע כאן לכל בראשי־התיבות שלה אי־וי־בי.

פרו־נוצרי ופרו־לבן

התנועה מאורגנת על פי מיטב המסורת הפאשיסטית: חולצות שחורות, בגדי עור, סמל צלב־הקרס נטוי קמעא, צבעי ארגמן ושחור, המחשב מכלי המנהיג. יוג'ין טרהבלנש (42) מתואר כאדם מבריק, אתלטי, נואם בחסד. כותב מחזות, היסטוריון, חוואי ופוליטיקאי. הוא מכחיש שהוא מחקה אחרים: "אני לא רוצה להיות היטלר. כמו כן, לא היטלר ולא מוסוליני השפיעו על השקפותי הפוליטיות בדרך כלשהי. אני פרו־נוצרי ופרו־לבן. אינני שונא איש.

ב־1975 הקימה קבוצת פרופסורים את תנועת ההתנגדות האפריקנרית

אינני גזען. אבל אם גזענות פירושה להיות פרו־לבן והתנגדות לשילוב הלבנים בקבוצות גזע מקומיות, אתה יכול לקרוא לזה מה שאתה רוצה.

האי־וי־בי מקדיש את מירב מאמציו למאבק על שמירת "הטוהר הלבן" של ארץ האבות, ומניעת "מכירתה" של הארץ לשחורים, להודים, לבני התערובת וליהודים. בשנת 1982 אמר טרהבלנש בראיון עיתונאי שעורר סערת רוחות: "תחת הממשלה הנוצרית־אפריקנרית שתשלוט על ידי האי־וי־בי — ישללו מהיהודים כל זכויות פוליטיות. היהודים חייבים לבחור בין שניים: זכויות פוליטיות או חופש כלכלי. הם אינם יכולים ליהנות משניהם. לא ייתכן שיהיו להם זכויות פוליטיות. מולדתם היא ישראל, לא דרא"פ".

עם זאת, הוא מכחיש את טענות היותו אנטישמי. "לא אני ולא האי־וי־בי אנטישמיים. אנו פרו־נוצרים, ועל פי האידאולוגיה הנוצרית, שהיא עמוד התווך של הלאומיות האפריקנרית, שום אדם שאינו נוצרי לא ישב בפרלמנט שלנו". הרבה מהתקפות הארגון מופנות נגד "ההון היהודי". לדבריהם, היהודים קנו בכספם פוליטיקאים אפריקנרים ואלה נהפכו ל"בובות" שלהם. יעד אחר להתקפות הם היהודים "הליברליים", על שהם תורמים כסף לשחורים.

בחודשים האחרונים התעורר הארגון לפעילות מוגברת והוא מקיים כמה מפגשים מדי שבוע: הגדולים שבהם מושכים קהל של 3000 עד 5000 איש. היהודים אינם צריכים להיטרד בגין התעוררות זו. האי־וי־בי עסוק עתה ב"מהפכה השחורה" וב"בגידה" של ממשלת בותה בעם האפריקנרי. האנטישמיות נדחקה לקרן זווית: המערכה עתה נטושה על לבו של העם האפריקנרי.

טרהבלנש משתף פעולה עם שתי מפלגות האופוזיציה הימניות, כדי לבלום את הרפורמות ו"מכירת" ה"פולק" על ידי בותה. לפני כחודש הודיע האי־וי־בי על הקמת "גוף כוחי" או מיליציה, שתתכונן לכלל נת האחרונים הנכנסת הבאה. לדברי טרהבלנש, הזרוע הצבאית של הארגון איננה בעד אלימות. "אנו רק מתכוננים. לא רק למעננו אלא למען כל הלבנים שיושבים בחיבוק ידיים ומביטים כיצד החברה שלנו עולה בלהבות". הזרוע הצבאית תפעל "רק לעזרת המשטרה והצבא, אם יהיה צורך. לחברינו נשק בשלום והם יודעים היטב כיצד להתאמן בו".

המשטרה כסייעת לתוקפים

הוא מסכים שהאפרטהייד נכשל ופתרונו הוא דרא"פ לבנה בתוך חלקי דרא"פ הנוכחית: "איננו יכול להחליט בעבור קבוצות אחרות מה צריך להיות עתידן. אך בעבור ארץ זו — הטרנסוואל, פריסטייט וצפון נטאל — שילמו אבותינו בדם, דמעות ויזע. זוהי ארצם של האפריקנרים הכשרים ועליה הם יילחמו".

נקודה רגישה מבחינת מפלגת השלטון היא העובדה שלתנועה זו ולמפלגות הימין באופוזיציה יש אוהדים, תומכים ואפילו חברים בקרב אנשי המשטרה והצבא. טרהבלנש רמז לא מכבר על אפשרות של השתלטות צבאית ימנית על השלטון, והוא הציג [illegible] של שוטרים בשירות פעיל או בדימוס לואים להצטרף לאי־וי־בי. מידת התמיכה שזוכה לה גישות הימין הקיצוני בקרב אנשי המשטרה והצבא אינה ידועה, מאחר שאלה הן מערכות סגורות. מקובל להניח שאנשי הצבא והמשטרה נוטים יותר ימינה מגמגזים אחרים באוכלוסייה האפריקנרית. אך מכאן ועד לספקולציות על הפיכה צבאית־משטרתית ימנית הדרך עדיין ארוכה.

בחודשים האחרונים התרבו מקרי פגיעה בשחורים הפעילים פוליטית נגד המשטר, בידי לבנים חבושי מסיכות. הם מעולם לא נתפסו. חוקר מאוניברסיטת ויט ביוהנסבורג בדק מקרים זה 13 אחורים ומצא שהתופעה הזאת החלה באמצע 1985. היעד להתקפות הוא חברים או מנהיגים של קבוצות ההתנגדות לאפרטהייד. המטרה היא לשנות את מאזן הכוח באזורים שבהם לשלטונות יש "משבר שליטה". אלימות זו אינה מקרית, אלא מכוונת נגד מנהיגים אשר כבודם אינם זוכים להגנת המשטרה. הוא גורס שבמקרים רבים המשטרה כסייעת לתוקפים. ולדעתו, פעילויות אלה העלו את רמת האלימות באזורים השחורים בשיעור ניכר.

בעתיד הנראה לעין אין נשקפת סכנה ממשית לבטחון של הציבור בגלל קבוצות הימין הקיצוני והאי־וי־בי. הבחירות עדיין רחוקות, וספק אם בקצב האירועים הנוכחי הן יתקיימו במתכונת העבר. מלבד זאת, רוב רובו של הציבור האפריקנרי רוצה בכנות במציאות מתונה לקונפליקט הגזעי. אך אין להבחות את האפשרות של הפיכה ימנית, ואת הלקח ההיסטורי שלפיו עם במצוקה עשוי לפנות למנהיג "חזק".

חיים בתל אביב / חיים הנדוורקר

העלבות במועצת העירייה

הלילה הקצר ביותר במוזיאון ת"א ★ מתיא הראשון וילדי המצוקה ★ מצב המשחטות ובריאות הציבור

לא אחת עולב להט בחברי מועצת העירייה, אנשי קואליציה ואופוזיציה כאחד. אלה, בדרך כלל, אינם משיבים לו. הפעם השיבה לו מרה, כי כל עבודתה בעירייה נעשית בהתנדבות, וכי מעולם לא קיבלה דבר וחצי דבר ממנה: היא תבעה מלהט שלא ידבר אליה בלשון כזאת. אגב, באותה שעה שבה הודיע להט כי לא ישלח הזמנות ל"גנבים", עשו את דרכן לבתי חברי הליברלים בעירייה הזמנות לועידה. כעבור זמן כשחשו אל הגבר מועצה את להט מדוע דיבר בצורה כזאת, ענה להם כי הליברלים הם באמת גנבים.

בסיעה הליברלית בעירייה סבורים כי להט שצמח במפלגה הליברלית ותודות לה הגיע למעמדו, יודע לבאר שמונה שנה. יתר על כן, אמר לנו חבר הסיעה, להט הודיע ברבים כי הוא עדיין איש הליכוד בעירייה. כיצד הוא נשאר בסיעה אם זו דעתו על חבריה?

בסיעה הליברלית אומרים עוד, כי בשעה שחלק ניכר מחברי המועצה זוכים מלהט לטובות־הנאה כספיות בצורה זו או אחרת, הרי היחידים שאינם מקבלים דבר הם אנשי הליברלים — פרט לצבי רנר, הזוכה למכונית במסגרת אגף התברואה בעירייה. אם אלה הגנבים בעיני להט, מה יאמר על יתר חברי המועצה המקבלים טובות־הנאה? הליברלים מבטיחים לנקוט צעדים שיקשו על להט בקואליציה העירונית, אבל יודעי דבר מעריכים כי בסופו של דבר תוסיף הקואליציה העירונית לתפקד כאילו לא אירע דבר.

★ מוזיאון תל־אביב יקיים ביום חמישי, חמישה ביוני, את חגיגת הלילה הקצר ביותר. אמנם הלילה הקצר ביותר חל ב־20 ביוני, אולם במוזיאון החליטו לשלב את האירועים הללו עם סיום הפסטיבל לסרטי סטודנטים. אירועי "הלילה הקצר ביותר" יחלו בטקס הסיום של הפסטיבאל. מחצות תחל הקרנת סרטים קצרים מכל רחבי העולם, ובכלל זה סרטי הסטודנטים שיזכו בתחרות. בבוקר יוקרנו בגינת המוזיאון סרטוני וידאו־רוק, בהפקת יואב קוטנר. ההקרנות יסתיימו בשעה שש בבוקר ואז תוגש לבאים ארוחת בוקר.

★ הנהלת התיאטרון "הבימה", שחקניו ועובדיו החליטו לתרום את הצגת הילדים "המלך מתיא הראשון" למען ילדי המצוקה. אחת לחודש יבואו לצפות בה ילדים שאין ידם משגת לרכוש כרטיס להצגה.

הרוח החיה מאחורי הרעיון היא השחקנית יעל הדיאגונו. כדי להבטיח כי להצגות אלה יגיעו הילדים הזקוקים באמת לסיוע, נקבע כי משרד העבודה והרווחה הוא שיזמין את הילדים ויקבע את הקריטריונים שלפיהם ייבחרו. קואופרטיב "אגד" יסיע את הילדים ל"הבימה" באוטובוסים מיוחדים.

הצגה ראשונה במסגרת זו הועלתה בשבוע שעבר בחסות שר העבודה והרווחה.

★ בסוף חודש אפריל תיכננו עיריית תל אביב והמשטרה פעולה לסגירת שש משחטות בשוק הכרמל בתל אביב שמצבן התברואתי גרוע ביותר. פעולה זו לא יצאה אל הפועל, ובשלב זה לא ברור מתי היא תיעשה.

בשוק פועלות 44 משחטות ללא רשיון עסק, ללא פיקוח וטרינרי וללא תנאים סניטריים מינימליים. האזור סביבן מלוכלך ומפיץ ריחות רעים. גם הרופאים הווטרינריים של משרד הבריאות ומשרד החקלאות חזרו והתריעו על הסכנה לבריאות הציבור הכרוכה בהפעלת המשחטות.

עוד בשנת 1980 הגישה העירייה תביעות נגד בעלי המשחטות. בית המשפט הוציא נגדם צווי סגירה. אולם דבר לא הועיל. בשלב מסוים פנו בעלי המשחטות לבג"ץ, שיצווה על העירייה להקים משחטה חלופית. עד שזו תוקם ימשיכו לנהל את עסקיהם בשוק. בג"ץ דחה עתירה זו.

לטענת העירייה, הודיע ניצב גבי עמיר מפקד משטרת מחוז תל־אביב, ימים אחדים לפני הפעולה שתוכננה לסגירת המשחטות, כי המשטרה אינה ערוכה לביצוע הסגירה לא בתאריך זה ולא בתאריך אחר. בשל הערכה כי מבצע כזה יתקל בקשיים וכי במקום תתפתח אלימות מתמשכת. לטענת העירייה, הודיע עמיר כי אינו מוכן לשנות את החלטתו. לפיכך, טוענת העירייה, אין טעם שהיא תפעל בהליכי־סרק בבית המשפט אם המשטרה אינה מסייעת להוציא לפועל פסקי דין. עיריית תל־אביב אף עמדה לפנות בעניין זה למפכ"ל המשטרה דוד קראוס.

רשמית הכחישה המשטרה כי היא מסרבת לבצע את הוראת בית המשפט, ועמדתה במשך שבועות היתה כי הנושא נמצא בבדיקה. גורם משטרתי אחד אמר לנו, כי אכן, המשטרה אינה מעוניינת לבצע את הצווים, הן בגלל החשש למהומות והן משום שלעירייה אין בשלב זה חלופה בעבור בעלי המשחטות. אולם בינתיים נראה כי המשטרה שינתה את עמדתה, ובתשובה לשאלתנו נמסר כי הצווים יקוימו. לא נמסר מתי.

★ השבוע יוחגג מלון שרתון בתל־אביב 25 שנה להקמתו בישראל. לרגל האירוע יגיעו ארצה ראשי הרשת העולמית, ובימים אלה מתקיימים שורה של אירועים. בהם קומזיץ למאות ילדים בחוף גורדון, תחרות ציורי־ילדים וכמה אירועים נוצצים.

בבתי המלון בעיר אין מתייחסים בביטול לאירועים הללו, בפרט על רקע המשבר שהתיירות שרויה בו. כל מאורע שכזה מרכז אליו את תשומת הלב של אמצעי התקשורת והציבור, ובכך עשוי להעלות את יוקרתו של המלון על חשבון שאר בתי המלון. לקרבים אלה נודעת משמעות לא מבוטלת בימים אלה, כאשר בתי המלון בעיר פונים יותר ויותר לעבר הקהל הישראלי ורבים מהם עברו להשתתף במבצע ההנחות לישראלים "טוב לי בתל־אביב".

שרתון תל־אביב נחשב גם בימים אלה לאחד המלונות היותר מבוססים בעיר. מאיר דה שליט, אחד הדירקטורים של חברת קוסמופוליטן בעלת המלון, אומר כי בשנתיים האחרונות הושקעו בו כ־3 מיליוני דולרים לצורכי שיפוצים. רק בעת האחרונה סיים המלון את שיפוץ שלוש מסעדותיו והקים דיסקוטק חדש ואולם־אירועים. "שרתון מרויח יפה מאוד", אומר דה שליט.

צפייה מרדימה

נפשם של צופי הטלוויזיה בבריה"מ קצה ברפרטואר הקבוע, המסוג

מאת דומיניק דומברס
להשנגר
מיוחד ל"הארץ"

מוסקווה

הטלוויזיה הסובייטית משעממת. "פראבדה" גילתה עובדה זו תוך שהיא מציינת, כמובן, שאיכות השידורים משתפרת בהתמדה, על פי ההחלטות שהתקבלו בקונגרס ה־27 של המפלגה בפברואר האחרון. הצד הביקורתי שנכלל במאמר שפורסם ב־19 במאי הם חריפים ובלתי רגילים. הם מעידים על דרישה גדולה יותר מצד הציבור לטלוויזיה טובה, ובכמה נקודות הם זהים לרושם הסטנדרטי של כל איש־מערב לאחר כמה שעות צפייה בטלוויזיה הסובייטית.

חיציו העיקריים של מחבר המאמר, ד. ריסיטרי ליובוטאשינא, מכוונים ליומן החדשות "וורמיה" ("הזמן") המשודר בשלושת הערוצים. הוא אינו מתלונן על העובדה שלרוסיתם מקריבים אותה תכנית, אך הוא סבור שאם יש לה פתיחה, עליה להבדיק אותם. אבל היא כוללת יותר מדי טקסטים הנקראים מהכתב ופחות מדי צילומים, הוא מציין. יתר על כן, הוא אומר שהצופים מקבלים מנה גדושה של "איכות ורפורטז'ות עוזרים ובקוצצים".

הדיון של קולחוזניקים בנגזרים מול המיקרופון טקסט שחובר על ידי אחרים והנלמד בעל פה, הוא אכן נרגא ומדים. מחבר המאמר כדגים — ודבר זה אינו בבחינת אקסיומה מובנת מאליה כברים — שיעילות המידע תלויה במידה רבה במהירות מסירתו. "הצרים הרושים יותר דיוננות, ולא רק כדי להגיש חדשות הנושאות אופי סקסי חדשני", הוא כותב. עם זאת, הקורא אינו יכול להצטרף לטביעות הרצון העצבית שלו בנושא סיקור אסון צ'רנוביל. המידע התמציתי מאוד עד כמה, והזמנים המצומצמים — עוד יותר.

"אופי מעמדי"

החלק המעניין ביותר של ביקורת זו נוגע בעולם שכחנו. "המידע על העולם הקפיטליסטי הוא מונוטוני. מראים בדרך כלל שביתות, הפגנות, תהלוכות מחאה. רק לעתים רחוקות מדברים על הישגים מדעיים וטכניים", כותב ליובוטאשינא. אולם זו לשון המעטה לומר שהטלוויזיה הסובייטית בעד־עה־לבחור נושאים כאלה. הם הרפרטואר היחיד של ידי כל התרבות במה שנוגע לארצות חוץ. האם מחבר המאמר מודע להיקף השאלות שהוא העלה? האם יכולה הטלוויזיה בבריה"מ להראות צילומים אחרים מלבד נודדים חסרי בית בניו־יורק, שחורים אפריקאיים מפגינים או שוטרים בריטיים מכים באלות בידי שוטרים שאינם נחבים לפי כללי מחקותם? הצגת "הצד השני" — ה"קבטים" שכן הגרעינות הקפיטליסטיות תהיה בבחינת הוראה שמדינות אלה, בניגוד לדוגמה, אינן עומדות על סף פשיטת רגל והתמוטטות.

"האידאולוג" הראשי של המשטר, יגור ליגאצ'ב, הציע לפתוח את מדיניות שונה לגברי לסגל הרדיו והטלוויזיה שהתכנס כדי להאזין לו ב־20 בנובמבר האחרון: "כל הדרכיות הרדיו והטלוויזיה צריכות להיות כפופות למטרות הבל־רעיות של תעמולה, הסברה ויישום המדיניות של המפלגה. הן חייבות להיות בעלות אופי מעמדי". אבל ליגאצ'ב, כי שהוא או מנהל הרדיו והטלוויזיה, לאפין, נכח בפגישה זו. כעבור חודש הוא הוחלף על ידי אלכסנדר אקסיונוב, שהוכיח את כישוריו וטבעו כשגריר בריה"מ בפולין מ־1983 עד 1985.

هكذا من الأصل

هكذا من الأصل

כלכלה ועסקים

פ.בי. — מאז תחילת 1986 חלה עלייה משמעותית בפעילות ובמחיר

מניה על הכוונת / יהודה שרוני

פ.בי. שימשה זרוע השליטה של דנות בבנק הבינלאומי. דנות החזי־קה ב־33 אחוז מההון בפ.בי., שהחזיקה ב־80 אחוז מהשליטה וב־51.6 אחוז ממניות הבינלאומי.

מפרקי דנות מכרו לזאק באמר את הבינלאומי, וארבע חברות נוס־פות הקשורות מבחינת אופי פעי־לותן לבנק. המדובר בחברות מנוף, עליות ופרברים, שירותי השחר ודיקלה. האחרונה משמשת גם כבעלת קרנות הנאמנות של הבנק, וביועצת לשמש חברה שבאמצעותה ידבו הבינלאומי את פעילותו בניי־רות ערך.

מאזני פ.בי. שיפורסמו בימים הקרובים ישקפו את מצבה לדצמבר 1985, עוד לפני קבלת החלטת הפירוק של דנות. רווחיות החברה תיגזר בהתוצאות העסקיות של החברות שהוחזקו על ידה, ובראש ובראשונה הבנק הבינלאומי.

הבינלאומי מוחזק על ידי פ.בי. בשיעור של 51.6 אחוז. הבנק סיים את 1985 ברווח של 18.5 מיליון דולר. חלקה של פ.בי. ברווח יהיה 9.5 מיליוני דולר. מקורות רווח נוס־פים בחברה יהיו מניות סהר ביטוח המוחזקות על ידי פ.בי. בשיעור של 26 אחוז. הרווח של סהר לשנת 1985 הסתכם בחצי מיליון דולר, וחלקה של פ.בי. ברווח יהיה 130 אלף דולר. לפ.בי. היו גם 10 אחו־זים מעלית, אשר הפסידה בתשעת החודשים הראשונים של 1985 1.5 מיליון דולר.

פ.בי. מחזיקה גם ב־50 אחוז במניות דנות תעשיות, שאותם רכשה מהחברה־האם דנות במרס 1984. התשלום בעבור עסקה זו נעשה בהעברת מניות בנק דיסקונט שבהחזר בתמורה כספית של 9 מי־ליוני דולר. מפרקי דנות בודקים כיום את חוקיות עסקת ההעברה, ואם יש מקום לשינוי תנאיה. דנות תעשיות הפסידה בשנת 1984 13 מיליון דולר, וחלקה של פ.בי. בהפסד הוא 6.5 מיליוני דולר. על פי התוצאות העסקיות של עתידן ולאומי דנות, שהן החברות העיקר־יות המוחזקות על ידי דנות תעשיות, נראה כי החברה תציג הפסדים גם השנה.

על סמך כל אלה ניתן להעריך כי פ.בי. תסיים את שנת 1985 ברווח מסוים. הדו"חות התצי־שנתיים ליוני 1985 הצביעו על רווח של 5.2 מי־ליוני דולר.

בעל המניות העיקרי בפ.בי. הוא זאק באמר, המחזיק באמצעות חברת פלימקס איווסט ב־51.5 אחוז ממניות ההצבעה וב־32.57 אחוז מההון. קבוצה ישראל היא בעלת מניות נוספת המחזיקה ב־20 אחוז מהשליטה וב־18 אחוז מההון. באחרונה נמסר על הגדלת חלקה של קבוצה ישראל בפ.בי., לאחר שרכשה חבילת מניות שהוחזקה על ידי הקיבוצים. יתרת הון המניות מוחזקת על ידי הציבור, בעיקר על ידי הגופים המוסדיים.

בימים האחרונים גדלו מחזורי המסחר במניות פ.בי. ואף בוצעו כמה עסקות של העברת מניות מחוץ לבורסה. הגרף שהוכן על ידי "מיטב" מראה, כי מאז תחילת 1986 חלה עלייה משמעותית במחיר המניה והיא עומדת כיום על 2.7 סנטים.

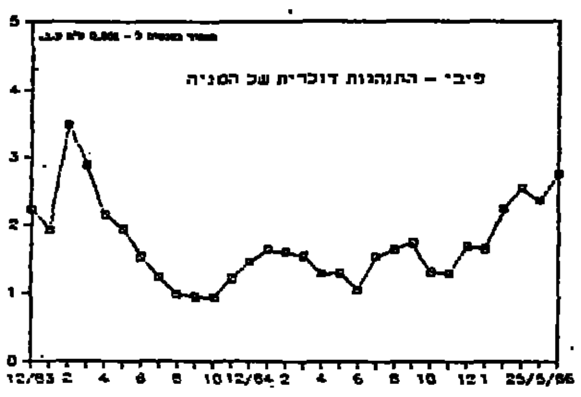

העורך: נחמיה שטרסלר

עודפי נזילות גדולים יורידו את ריבית הג'אמבו ל־14 אחוז לשנה

שיעורי הריבית שהבנקים משל־מים למפקידים גדולים עשויים לרדת בימים הקרובים, בהמשך למגמה המסתמנת בשבועיים ה אחרונים. שיעורי הריבית על פיק דונות ג'אמבו הם כעת 15 אחוז לשנה. לפני שבועיים הם עלו לשיא של 19 אחוז. במהלך הימים הקרובים תימשך מגמת הירידה והרי־בית תעמוד על 14 אחוז.

הירידה בשיעורי הריבית נובעת מהשינויים שהנהיג בנק ישראל בהוראות הנזילות. אלה הביאו לכך שהמערכת מוצפה כיום — בימים האחרונים של החודש, מועד שבו יש בדרך כלל גרעונות — בעודפים של 50–70 מיליון שקל. עודפים אלה יגדלו בהירידה החל מהיום, עקב פירעונות של איגרות חוב ממשלתיות המתחילים היום. הפרעונות יסתכמו בכ־200 מיליון שקל. בנק ישראל ינסה לגייס סכום זה באמיסיות חדשות, אך במערכת הבנקאות צו־פים שרק חלק מהסכום יגויס, כך שעודפי הנזילות בבנקים יגדלו.

רווח והפסד / ריה לביא

התחדשה היציאה מפיקדונות פת"ם עו"ש

בינתיים התחדשה מגמה של יציאה, לא גדולה, מפיקדונות פת"ם עו"ש. זאת כנראה בשל המשך הקיפאון בשער הדולר והציפייה בציבור שלא יהיה פיחות בתקופה הקרובה. יתרות פת"ם עו"ש ירדו מתחילת מאי ועד אמצע החודש מ־1005 מיליון דולר ל־975 מיליון דולר.

בפת"ם פיקדון לשנה כמעט שלא נרשם שינוי, פרט לגידול הפיק־דונות ב־10 מיליוני דולר, מ־1545 ל־1555 מיליון דולר.

18/1 בשוק השחור התעוררות קלה

בניגוד לנתוני הבנקים לגבי הפת"ם, בשוק השחור לדולרים מור־גשת התעוררות קלה. סוחרים מדוו־חים שבניגוד לעבר יש כעת גם ביקושים, בעיקר מצד נוסעים לחו"ל המעדיפים לרכוש לפחות חלק מכמות המטבע בשוק השחור וליהנות ממחיר הנמוך בכ־15 שקל לכל דולר לעומת דולר נוספים.

אינהורן מזהיר: אנו צפויים למשבר עמוק בבנק לאומי

עיצומי העובדים בבנק לאומי המנוגעים בהנהלת הבנק נמשכים כבר יותר משבוע, ובשלב זה לא נראה פתרון לסכסוך הקשור לתשלום הוצאות הרכב לעוב־דים. מנכ"ל הבנק מרדכי איינ־הורן הגיב בחוזר לעובדי הבנק: "אנו נדרשים על ידי הרשויות המפקחות לצמצם את הבנק על סניפיו ועובדיו. במקביל, אתם העובדים חשים במרבית יחידות הבנק ובמיוחד בסניפים בירידת הפעילות למפרים כמותם לא ידענו בעבר. כאשר התוצאה היא קיטון בהכנסות. לעומת זאת, יש שחיקה רצינית ברווחים, עלייה שירותית והיה במסים עקי־פיים והקצאת עמלות — על אלה אינו שולטים".

הציפייה להפחתת הריבית הבאה למעבר כספים מתפ"ס לפק"ם

הציפייה להפחתת שיעורי הריבית שהבנקים משלמים, גרמה למעבר של כספים מפיקדונות תפ"ס ל־פק"ם, על מנת ליהנות משיעורי הריבית הנוכחים לטווח זמן ארוך יותר.

המשקיעים החלו בצעד זה לאחר שנודע שבבנק ישראל מתכוונים לשנות את חובת הנזילות. על פי הנתונים, עלו פיקדונות הפק"ם בכ־60 מיליון שקל, מ־805 מיליון שקל ל־865 מיליון שקל בין 7 במאי ל־14 במאי, בעוד שבתקופה זו ירדו התפ"סים בסכום דומה, מ־2540 מיליון שקל ל־2490 מי־ליון שקל.

עובדי הפטרוכימיה מתארגנים למאבק נגד קיצוץ הטבות המיסוי

מאת סופר "הארץ"

עובדי תעשיית הפטרוכימיה מת־ארגנים בימים אלה נגד כוונת הממשלה לקצץ בהטבות המיסוי שהם מקבלים על עבודת המשמרות.

העובדים זועמים על אי חידוש הטבות אלה, האיל ופירוש הדבר הוא שחיקה שבין 15 ל־20 אחוזים בשכרם כבר במשכורת חודש מאי.

המדובר הוא במאות עובדים המועסקים כיום במפעלים השונים של תעשיית הפטרוכימיה הכלל זה בתי הזיקוק, "חיפה כימיקלים", המפעלים הפטרוכימיים, "גדות" ועוד.

עובדי הנהלות המפעלים הנו־געים בדבר התארגנו לוועד פעולה, אשר בשלב זה פנה לשר האוצר ולהתאחדות התעשיינים וביקש את התערבותם בנושא. ביום ראשון ייפ־גשו נציגי העובדים עם ישראל קיסר, מזכיר ההסתדרות, באחוי עניין.

קרן הצמיחה הלוותה 500,000 דולר ל"אלקטוגליל"

מאת יונתן שרמן

הקרן הציבורית לצמיחה, תנופה לצמיחה, עבדה בימים אלה לשלבי ביצוע ראשונים בהלוותה כספים למפעל שעמד בקריטריונים ש קבעה.

המדובר במפעל "אלקטוגליל" בקריית שמונה, אשר קיבל הלוואה בת 500 אלף דולר, לאחר שהתברר כי יוכל לבצע תוכנית השקעה נר־חבת בסיוע סכום זה. התוכנית תביא ליותר מהכפלת מספר העובדים בתוך כחמישה חודשים — ליותר מ־110 עובדים.

בנימין יסעור, יו"ר ועדת היישום של קרן הצמיחה, מסר בהקשר זה, כי המפעל גייס סכום גבוה מהסכום שניתן לו כהלוואה, מכיוון שבד בבד עם הלוואת קרן הצמיחה הוא גייס כספים מהבנק לפיתוח תעשייה ומ־גורמים ממשלתיים.

ב"כור" צופים כי מכירות רשת "קלאס" יוכפלו השנה

מאת יונתן שרמן

נתוני החודשים הראשונים של שנת '86 מורים, כי אפשר שרשת "קלאס", המצויה בבעלות "כור", תכפיל את מכירותיה השנה ותגיע לסכום המתקרב ל־4 מיליוני דולר.

רשת "קלאס", שנרכשה על ידי "כור" בגרס שנה שעברה, צברה הצלחה רבה במכירות בחודש אפריל, בתקופת החגים. ב"כור" ציינו כי הנתונים המצטברים לגבי חודש זה מורים כי הרשת מכרה ב־350 אחוזים יותר מאשר בחודש אפריל אשתקד.

"כור" משתמשת ברשת "קלאס" כדי להגדיל חלק ניכר ממוצרי הקרמיקה שלה לשוק הפרטי, וכיום מהוות מכירות מפעלי "כור" כ־40 אחוזים מכלל המכירות של הרשת; יתרת 60 האחוזים מתחלקת בין יבוא (40 אחוזים) ליצרנים מקומיים אחרים (20 אחוזים).

רשת "קלאס" מהווה כיום את רשת המכירות הגדולה ביותר לשיווק כלי־בית בארץ מבחינת היקפי המחזור.

יורם גבאי: נסיגה מביטוח רפואי לכל, ומחינוך חינם, תיצור שתי מערכות: אחת למיוחסים והשנייה ל"אחרים"

מאת צבי זרחיה

נסיגה מהאוניברסאליות של מכשירי הרפואה והחינוך ב־ישראל תביא לפערים חברתיים עמוקים ותיצור שתי מערכות של חינוך ורפואה: אחת למיוחד־סים והשנייה ל"אחרים", טוען סגן הממונה על הכנסות המדינה יורם גבאי במאמר שיתפרסם בקרוב ברבעון לכלכלה.

גבאי מקבל עם זאת כסבירה נסיגה ממדיניות של סבסוד מוצרים, ואף נסיגה מסוימת מהאוניברסאליות של תשלומי העברה. אלה יביאו לחיסכון תקציבי אך לא לפגיעה בתש־תית החברתית.

לדעת גבאי, הנסיגה מ־האוניברסאליות בתחומי ה־רפואה והחינוך תקרב את ישראל למציאות הדומה מאוד לזו שבארה"ב. כרטיס־הכניסה למעמד המבוסס עובר דרך אוניברסיטאות פרטיות יוקרתיות.

יורם גבאי

אשר הקנה בתוך השכלה מקבל כרטיס־המשך למעבר מבוסס. גם ברפואה נוצר שם מצב דומה, ויש אבחנה ופישה בהרבה הרפואה בין המבוטחים כלכלית לבין אלה שמבוטחים פחות.

ישראל צריכה ללכת בעקבות אירופה ולא בעקבות ארה"ב וע־ליה לשמור על שוויון הד־מוגוויות אמיתי בחברה. רמות ההכנסה בישראל, העמוקות יח־סית למערב, יביאו לכך שעלות גבוהה של החינוך והרפואה תפגע הן במעמד התחתון והן במעמד הבינוני. לעומת זאת, קיצוץ בסובסידיות ובתשלומי ההעברה יעיל ולעתים אף הכרחי, ולכן עדיף לדעתו מב־חינה מאקרו־כלכלית לקצץ ב־סובסידיות ולא בפעולות הרווחה.

שערי מטבע חוץ 27.5.86

המטבע	בנק לאומי מזומנים קניה	מכירה	העברות והמחאות קניה	מכירה	בנק הפועלים מזומנים קניה	מכירה	העברות והמחאות קניה	מכירה	בנק דיסקונט מזומנים קניה	מכירה	העברות והמחאות קניה	מכירה	שער יציג	השינוי היומי
1 דולר	1.45	1.52	1.4788	1.4972	1.45	1.52	1.4753	1.4937	1.45	1.52	1.4753	1.4939	1.4860	0.0080
1 לישט	2.16	2.26	2.2078	2.2353	2.16	2.26	2.2004	2.2279	2.16	2.27	2.2033	2.2310	2.2193	0.0104
1 מארק גרמני	0.63	0.66	0.6455	0.6535	0.63	0.66	0.6441	0.6521	0.63	0.66	0.6445	0.6526	0.6472	−0.0009
1 פרנק צרפתי	0.20	0.21	0.2025	0.2050	0.20	0.21	0.2018	0.2043	0.19	0.21	0.2019	0.2044	0.2035	0.0001
1 גולדן הולנדי	0.56	0.59	0.5736	0.5808	0.56	0.59	0.5724	0.5795	0.56	0.59	0.5718	0.5790	0.5768	0.0007
1 פרנק שווייצרי	0.76	0.80	0.7795	0.7982	0.76	0.80	0.7774	0.7871	0.76	0.80	0.7779	0.7876	0.7829	0.0011
1 כתר שוודי	0.20	0.21	0.2029	0.2054	0.20	0.21	0.2025	0.2050	0.19	0.21	0.2026	0.2052	0.2040	0.0005
1 כתר נורבגי	0.19	0.20	0.1916	0.1939	0.19	0.20	0.1911	0.1935	0.18	0.20	0.1911	0.1935	0.1924	0.0005
1 כתר דני	0.17	0.18	0.1746	0.1768	0.17	0.18	0.1741	0.1762	0.17	0.18	0.1739	0.1761	0.1753	0.0001
1 מרק פיני	0.28	0.29	0.2806	0.2841	0.27	0.29	0.2800	0.2835	0.27	0.29	0.2799	0.2834	0.2820	0.0004
1 דולר קנדי	1.06	1.11	1.0786	1.0920	1.06	1.11	1.0753	1.0887	1.05	1.11	1.0762	1.0897	1.0832	0.0048
1 דולר אוסטרלי	0.99	1.09	1.0647	1.0780	1.02	1.10	1.0620	1.0752	1.03	1.11	1.0633	1.0767	1.0704	0.0094
1 ראנד דרא"פ	0.47	0.52	0.6388	0.6468	0.38	0.65	0.6395	0.6475	0.40	0.55	0.6373	0.6453	0.6421	−0.0090
10 פרנק בלגיים	–	–	0.3160	0.3199	–	–	0.3153	0.3193	–	–	0.3149	0.3189	0.3176	0.0003
10 שילינג אוסטריים	0.90	0.94	0.9179	0.9294	0.90	0.94	0.9163	0.9277	0.90	0.94	0.9174	0.9290	0.9226	0.0003
1000 לירות איטלקיות	0.92	0.97	0.9413	0.9530	0.92	0.98	0.9393	0.9511	0.91	0.98	0.9380	0.9498	0.9460	0.0008
100 ינים יפאניים	0.85	0.89	0.8709	0.8817	0.85	0.89	0.8688	0.8797	0.85	0.89	0.8696	0.8805	0.8754	0.0050

בית המשפט / צבי הראל

יצחק מן יהיה כנראה מעריך שווי המניות של ד"ר רביב

רואה החשבון יצחק מן יהיה, כנראה, המעריך של מניותיו של ד"ר שמואל רביב בחברת "ליפת לי־מוש מתכת בע"מ" שבבעלות קיבוץ גבעת־חיים־מאוחד.

ד"ר רביב מתל־אביב, מומחה כלי־מוש מתכות, מחזיק בחלק ממניות חברת "לימוס ליפוש מתכת". לפני חודשים מספר ניתנה החלטה בסר־גייה עקרונית שלפיה חייב בית המשפט המחוזי בתל־אביב את החברה לרכוש את חלקו של ד"ר רביב. רביב היה עד לשנת 1977 הבעלים של 50 אחוזים ממניות החברה, ומשנת 1977 ירדה בעלותו במניות האיל ולא היה לו כסף להשקיע, בעקבות הדרישות של מרכז ההשקעות. בעקבות שינוי הנ־סיבות החזיק ד"ר רביב 26 אחוזים ממניות ההנהלה של החברה וכן 19.6 אחוזים ממניותיה הרגילות שלה. תחילתה של השותפות בין הקיבוץ לד"ר רביב היתה ב־1969.

בשנת 1977, בעקבות הדרישות של מרכז ההשקעות, בעקבות ד"ר רביב הסכם עבודה מיוחד לשמירת זכויותיו בעבר. בהסכם העבודה הוחלט, בין השאר, כי החברה תשלם לו תמלוגים לאחר יצוא של יותר מתמי מיליון דולר. עוד הוסכם בין הצדדים, כי רביב יעסוק בחברה תמורת תשלום ויהיה עליו לבקר במפעל פעמיים בשבוע. ד"ר רביב טען כי החברה החלה להצר את צע־דיו ובנובמבר 1983 אף החליטה על הוצאתו לגימלאות עם הגיעו לגיל 65 שנה.

פרקליטו של רביב עוה"ד ד"ר יואב בירנר טען, כי ההסכם בין הצדדים הוא למעשה התשלום הד־חוי שד"ר רביב קיבל בגין זכויותיו ופיטוריו ושלילת הכנסותיו מהווים קיפוח המיעוט. לפיכך, טען פרקלי־טו של ד"ר רביב, יש לו זכות לפנות לבית המשפט (לפי סעיף 235 לפקודת החברות) ולדרוש את מכיר־תו שירכשו על ידי החברה. נשיאת בית המשפט המחוזי חנה אבנור שאימצה את טענותיו של עו"ד בן דרור, קבעה שבהסכם העבודה המיוחד לא נזכר כלל הנושא של אפשרות הפיטורים, או הפסקת עבודה עקב מעשה זה או אחר, או עקב הגיעו של ד"ר רביב לגימלאות.

מטעם החברה בבעלות הקיבוץ הופיע עוה"ד עדי קפלן.

צו עיכוב יציאה מהארץ נגד הקבלן אריה וקסלר

בית המשפט המחוזי בתל־אביב הוציא שלשום צו עיכוב יציאה מהארץ (במעמד צד אחד) נגד הקבלן אריה וקסלר. הצו הוצא לבקשת חברת "ישראבנק" הטוע־נת כי הגישה נגד הקבלן תביעה בסדר דין מקוצר בסך 51 אלף שקל חדש. לטענתה, יש חשש כי יעזוב את הארץ מפני שהוא שקוע בחובות. הדיון במעמד שני הצדדים יתקיים בעוד ימים מספר.

אורתופדים עתרו לבג"ץ נגד אגף השיקום

חברת "אשר" – מכבאים ומומחים בשטח מכבאות האורתופדיה – עתרה לפני ימים אחדים לבית המשפט הגבוה לצדק נגד אגף השיקום במשרד הביטחון. בעתירתה קובלת "אשר" כי אגף השיקום הורה לרופאי הלשכות להפנות את נכי צה"ל ל"גפיים", חברה בבעלות של משרד הביטחון, ובן הושלה על "אשר" הגבלה בקביעת מחירים במטרה לגרום לה נזק כלכלי. "אשר" באמצעות פרקליטה עו"ד בן ציון גליק טוענת עוד, כי ראש אגף השיקום, הרופא הראשי חברים במועצת המנהלים של "גפיים", ובכך יש להם נגיעה אישית ויש כאן ני־גוד אינטרסים.

היבואנים: משרד התעשייה מפלה אותנו לרעה

מאת יונתן שרמן

היבואנים קובלים, כי משרד התעשייה והמסחר קבע מדיניות העלאת מחירים המפלה אותם לרעה ביחס ליצרנים מקומיים.

טענה זו של היבואנים מועלית על רקע שורה של העלאות מחירים, שאושרו ליצרנים מקומיים בשלושת החודשים האחרונים: הנימוק לאישורן היה העלאת מרכיב התוצר־הגלם המיובא מאירופה, בגלל התחזקות המטבעות האירופיים.

המדובר במוצרים כמו תנורי בישול (שלהם אושרה התייקרות של 10 אחוזים), צעצועים מייצור מקומי (20 אחוזים), שואבי אבק מייצור מקומי (20 אחוזים), מכונות כביסה מייצור מקומי (15 אחוזים) ועוד.

היבואנים מציינים כי הם, שנשאלים לייבא את המוצר כולו מאיר־ופה ולא רק מרכיבים ממנו, כמו היצרנים המקומיים, אינם זוכים לקבלת אישור להעלאת מחירים, ובכך נגרם להם הפסד.

היבואנים מציינים, כי ההיגיון מחייב שאם מאשרים ליצרן מקומי העלאת מחיר בגלל מרכיב יבוא, הרי יש לאשר ליבואן העלאת מחיר באותו שיעור מאותה סיבה.

דובר משרד התעשייה אמר בתגובה, כי אין שום מדיניות כוללנית המפלה את היבואנים לרעה, וכל בקשה להעלאת מחירים נבדקת לגופה. היו גם מקרים שבהם אושרו העלאות מחירים של מוצרים מיובאים, דוגמת מקררים ומדיחי־כלים.

מדרשה ללימודי אנגלית
ENGLISH LEARNING CENTER
רחוב לואי מרשל 11 תל־אביב 62668 טל' 03-444914
BUSINESS ENGLISH
למנהלים
ENGLISH for C.P.A.'s
אנגלית פיננסית למנהלים
פרטים ניתן לקבל טלפונית (לאחר שעות הפעילות מופעלת מזכירה אלקטרונית; השאר פרטיך, ואנו נתקשר עימך)

הודעות מס הכנסה ומס רכוש
לשימת לב המעבידים וחייבים אחרים בניכוי במקור
א. דו"חות שנתיים
מעבידים ו"מנכים אחרים" חייבים על־פי החוק להגיש דו"חות השנתיים לשנת המס 1985 על ניכויים במקור מתשלומים שאינם משכורת לא יאוחר מיום 30.6.86
את הדו"חות השנתיים הבאים: טופס 0126, 0826, 0836, 0846, 0856 יש לשלוח אל: נציבות מס הכנסה, מוקד הניכויים הארצי, ת.ד. 2648, ירושלים 91010
אין להגיש דו"חות על גבי טפסים של שנים קודמות. כל הסכומים בדו"חות יוגשו בשקלים חדשים שלמים.
ב. אישורים שנתיים
את האישורים השנתיים (טופס 106, 806, 837, 847 ו־857) יש למסור לעובדים או למנוכים עד תאריך 20.6.85
ג. לתשומת לב מיוחדת
עפ"י סעיף 32 א' לפקודת מס הכנסה לא יוכרו הוצאות בשל תשלומים שחלה לגביהם חובת ניכוי במקור אלא אם הוגש למס הכנסה דו"ח המכיל את כל הפרטים המזהים של מקבל התשלום.
ניכית כסף במקור - מסור האישורים
ושלח את הדו"חות במועד!

אגוד המשתמשים בהובלה ימית
דרך העצמאות 53, חיפה
טל' 663471 + 645428
הודעה לבעלי המטענים באניות חב' "פרודנשל"
הנכם מוזמנים לישיבת חרום בהקשר למטעניכם (יצוא ויבוא) באניות המעוקלות של חב' "פרודנשל" האמריקנית בנמלי ניו־יורק ונאפולי.
הישיבה ביום ראשון, 1 ביוני 1986 בשעה 12.00 בצהרים במשרדי האגוד, דרך העצמאות 53, בחיפה.
נא לאשר השתתפותכם טלפונית.
הנהלת האגוד

למכירה
שלושה קוים לייצור שרוולי פוליאטילן
ברוחבים 1.20 מ' עד 2.25 מ'.
ת.ד. 1334 ת"א
ל/18828

זקוק דחוף למודעה?
מודעכון
לשרותך 24 שעות ביממה
03-383838
לבעלי כרטיסי אשראי בלבד

הודעה לציבור
על הצעה מיוחדת
לרכישת יחידות במחיר מופחת
בקרנות נאמנות בניהול להק —
ניהול קרנות נאמנות של אמריקאי ישראלי בע"מ
מוצעות בזה לציבור יחידות של קרנות נאמנות לרכישה במחיר מופחת בתקופה מ־1.6.86 עד 30.6.86 כדלקמן:
בקרנות: "דוכיפת", "זמיר", "חוחית", "כחל", "סנונית", "עפרוני" ו"צופית" תמכרנה היחידות בהנחה של 50% על שעור התוספת (המדורג) הרגיל.
הזמנות לרכישת היחידות ניתן להגיש באמצעות כל אחד מסניפי בנק אמריקאי ישראלי בע"מ ובאמצעות חברי הבורסה לניירות ערך בתל־אביב.
אין הודעה זו מהווה הצעה לרכישת היחידות הנ"ל.
להק־ניהול קרנות נאמנות של אמריקאי ישראלי בע"מ

רק בעו"ש משופר
אינך משלם דמי ניהול חשבון
(חוץ ממשיכת שיקים)
קניית ומכירת תפ"ס חינם
קניית ומכירת פק"מ חינם
פעולות במטבע חוץ חינם
הפקדות שיקים חינם
פעולות בניירות ערך חינם

אתה צריך גם עו"ש משופר בבינלאומי
אולי לא שמת לב לכך אך בכל פעם שאתה עושה פעולה בחשבונך, אתה מחוייב בדמי ניהול חשבון: על קניית ומכירת תפ"ס, פק"מ, הפקדת שיקים ומזומנים, רישום פעולות במט"ח, משיכת כסף במכשיר האוטומטי, פעולות בניירות ערך ועוד ועוד. המסקנה ברורה: אתה צריך חשבון נוסף.
אתה צריך גם עו"ש משופר. פתח עו"ש משופר בבינלאומי ותקבל פטור מדמי ניהול חשבון על כל הפעולות חוץ ממשיכת שיקים.
פתחתי חשבון גם בבינלאומי
הבנק הבינלאומי הראשון

גלגל הבורסה / יהודה שרוני

מותנו ירידות השערים

לאחר יומיים של מימוש רווחים בבורסה, הורגשה אתמול תפנית מסוימת בשוק המניות. בחלק מהמניות הורגשו ניצני ביקושים, ועוצמת ההצעים במניות האחרות היתה נמוכה לעומת הימים האחרונים. בירידות ערך המוחים עם קבוצת בטוחה כמו אוזרים, כלל סחר, נכסי אוזרים ואי.פי. נרשמו אתמול הצעים שנקלטו תוך ירידות שערים קלות. בנק הפועלים יתחיל בשבוע הבא במבצע הפצת תעודות ההשתתפות בקרנות הנאמנות שלו בהנחה של 50 אחוז משיעור ההוספה. המבצע יהיה בתוקף במהלך כל חודש יוני. נכסי קרנות בנק הפועלים מסתכמים כיום בכ־545 מיליון ש"ח. מבצע זה ואחרים המתוכננים גם בקרנות אחרות, נוטעים את התקוה להמשך המגמה החיובית בבורסה.

הפועלים ירדה בשיעור של 0.4 אחוז. הפעילות הוזגה במניות המבוכרות של הבנק נבהבה אתמול. יצוין רמת התשואה לפדיון במניה זו היא שלילית בגובה של 8.49 אחוז. כי שירכוש מניה ברמת תשואה זו ויחזיק אותה עד לפדיון ב־1988, יפסיד בממוצע 8.49 אחוז לשנה על ההשקעה.

התשואה שנתית דולרית ב־%	
בל"ל 0.1	11.86
הפועלים ש	11.97
אי.די.בי. רג	11.90
דיסקונט א	11.54
המזרחי ש	11.52

	מדד יומי	שינוי ב־%
מדד מניות כללי	117.67	+0.04
כללי ללא בנקים	140.14	+0.36
מדד אג"ח כללי	108.50	+0.06
אג"ח צמוד מדד	109.52	0.05־
אג"ח צמוד מט"ח	99.70	+0.54

אלרן מחזיקה 1.08 אחוז ממניות חברת החשמל

חברת אלרן הודיעה אתמול לבורסה כי היא מחזיקה 1.08 אחוז ממניות חברת החשמל בשווי של 100 אלף דולר. בהתייחסות החברה לידיעה ב"הארץ" בעניין הצעת הרכש הממשלתית למניות חברת החשמל מסרה החברה כי עדיין לא קיבלה הצעה לרכוש ממנה את מניות חברת החשמל. על פי נתוני הידיעה, תשפיע העיסקה באופן מהותי על רווחיות החברה השנה.

יציבות בבנקאיות

שערי מניות הבנקים נותרו לאחר יום המסחר אתמול ללא שינוי משמעותי. מניית בנק

המסחר במניות החברה יתחדש היום. חברת נפטא מסרה בתגובה לידיעה ב"הארץ" על הצעת רכש למניותיה כי לא נדונה כל הצעה לרכישת מניות החברה מהציבור והחברה ממשיכה לשקול אפשרות לצאת בהנפקת מניותיה לציבור.

קונים בלבד במניות החברה לישראל

במניות החברה לישראל נרשמה אתמול פעילות יוצאת דופן, ובשתי המניות נרשם שער קונים בלבד. פעילות ערה היתה גם במניות חברת ההשקעות של בנק המזרחי, חברת פמה. שתי המניות עלו ב־10 אחוזים. לעומת זאת, בשתי המניות של חברת קיור ואספקה נרשם אתמול מוכרים בלבד לאחר תקופה ארוכה של עליות שערים.

בנק ישראל יגייס מחר 60 מיליון ש"ח

בנק ישראל ממשיך את הקצב המהיר של גיוס ההון מהציבור. מחר הוא יגייס מהציבור 60 מיליון ש"ח באמצעות שתי סדרות של אג"ח.

איגרות החוב צמודות המדד נטו אתמול לרדת. לעומת זאת נרשמה פעילות ערה בדולריות עם עליית השערים עד 1.5 אחוז.

הסדרה	ימים לפדיון	שער	תשואה דולרית
616	7	99.69	1.36
626	14	99.39	1.34
636	21	99.20	1.17
646	28	98.90	1.21
716	35	98.65	1.19
726	42	98.20	1.32
736	49	97.75	1.42
746	56	97.40	1.44
826	77	96.50	1.42
836	84	95.95	1.51

הודעות בורסה

* פרגוד סיימה את 1985 בהפסד של 331 אלף ש"ח.
* כלל השקעות תקיים את האסיפה הכללית ב־3 ביוני 1986.
* סחר פיתוח חתמה על הסכם לרכישת 8.5 אחוז ממניות סחר אחזקות תמורת 480 אלף דולר.

אילת אוברסיז בע"מ
אילת אוברסיז
שיטות חיסכון בהובלת מטענים בינלאומיים
אילת אוברסיז בע"מ
רח' ביאליק 131 רמת גן 52523 טל. 7510910, 7519164
טלקס 341793

שערי קרנות הנאמנות

הקרן	מחיר יחידה	מחיר פדיון	השינוי נקודות	השינוי אחוזים
אב	3930.86	3874.15	-3.52	-0.09
אבוקה	30193.88	29895.10	73.29	0.25
אביב	30055.10	29783.82	45.45	0.15
אגוז	199.80	195.89	0.07	0.04
אדיר	1328.83	1302.42	-0.51	-0.04
אודם	1713.59	1681.02	1.48	0.09
אופיר	1545.24	1514.99	-0.37	-0.02
אור	417.95	409.20	0.31	0.08
אוריון	160.06	156.80	0.17	0.11
אוריאל	20938.37	20677.75	-25.73	-0.12
אורן	601.22	589.54	-0.29	-0.05
אייל	3011.47	2952.58	7.35	0.25
איילת	3841.06	3755.26	3.20	0.09
אירוס	4018.71	3929.97	4.83	0.12
איתן	578.51	566.47	-0.25	-0.04
אלון	508.32	497.76	0.59	0.12
אלמוג	590.74	579.13	-0.85	-0.15
ארז	670.38	657.63	0.27	0.04
אש	118.51	115.93	0.17	0.15
אשל	167.03	163.76	-0.06	-0.04
אתרוג	193.06	191.16	-0.29	-0.15
בדולח	1750.04	1716.44	-1.53	-0.09
ברוש	382.11	374.70	-0.19	-0.05
ברק	388.54	380.80	0.01	0.00
ברקת	772.96	757.72	0.15	0.02
גביש	1160.99	1138.33	-1.22	-0.11
גבע	851.26	838.57	-0.16	-0.02
גורן	583.48	572.06	-0.98	-0.17
גיא	7773.89	7658.68	3.33	0.04
גיל	2234.35	2192.16	-0.38	-0.02
גלית	512.86	506.60	-0.20	-0.04
דוכיפן	285.73	283.05	-0.39	-0.14
דוכיפת	547.53	536.77	-0.43	-0.08
דולב	198.12	194.93	0.47	0.24
דורון	1240.85	1217.30	-0.05	-0.00
דותן	221.22	216.96	0.45	0.21
[illegible]	398.16	390.32	-0.76	0.20
דרור	3355.99	3294.07	15.04	0.46
דקל	280.63	275.14	0.48	0.17
הדס	29209.75	29094.95	-66.52	-0.23
הוד	403.86	395.91	0.49	0.12
הטבה	2499.38	2444.80	13.68	0.56
זהב	16011.07	15774.02	2.90	0.02
זיו	15229.69	15004.31	-1.93	-0.01
זמיר	674.62	661.63	1.94	0.29
חוחית	136.35	133.34	0.39	0.29
חליפין	111.34	110.86	-0.02	-0.02
חלמיש	566.05	554.94	0.02	0.00
חן	110.10	109.66	-0.14	-0.13
חצב	1204.64	1177.01	1.85	0.16
טל	4067.11	4016.53	-7.88	-0.20
ינשוף	648.27	635.67	-1.01	-0.16
יהלום	1634.72	1603.82	-1.82	-0.11
יעלות	32882.44	32587.90	-186.28	-0.57
יערה	560.11	547.81	-0.70	-0.13
כוכב	779.43	764.59	1.00	0.13
כחל	122.62	120.21	-0.05	-0.04
כלנית	440.12	431.46	0.63	0.15
כספית	635.64	629.09	-1.00	-0.16
כרמל	119.11	116.69	0.31	0.27
כתר	917.83	899.69	2.60	0.29
להב	3454.41	3388.56	0.12	0.00
להשקיע	96359.95	94535.52	-118.53	-0.13
לפיד	10217.44	10177.32	79.87	0.79
לקט	1483.24	1453.22	0.25	0.02
לשם	789.99	774.11	-0.51	-0.07
מבחר	972.00	952.85	1.50	0.16
מבטח	2776.60	2750.00	0.20	0.01
מגן	202.67	199.78	0.75	0.38
מנוף	2634.30	2609.60	0.80	0.03
מגל	620.43	608.42	-0.87	-0.14
מור	1202.00	1185.20	-1.90	-0.16
מורן	643.19	637.07	-0.40	-0.06
מטח	24519.18	23875.73	49.24	0.21
מיטב	746.81	732.32	1.46	0.20
מעוף	3095.50	3035.60	1.20	0.04
מעיין	663.02	650.45	0.36	0.06
מקשה	821.30	805.45	-0.39	-0.05
מרגלית	1022.93	1003.25	0.61	0.06
מרום	952.07	933.46	0.29	0.03
נגה	20885.34	20576.48	10.45	0.85
נבון	628.05	616.24	0.76	0.12
נבט	381.19	373.62	1.15	0.31
נילי	4050.42	3990.94	16.52	0.42
סביון	439.52	430.87	0.38	0.09
סגולה	121.70	119.30	0.05	0.04
סלע	820.93	804.65	0.41	0.05
סנונית	571.95	560.71	-0.69	-0.12
סער	616.75	604.93	-1.05	-0.17
ספיר	540.54	537.85	-0.09	-0.02
עדיף	654.06	641.80	-0.25	-0.04
עידית	1702.53	1669.11	0.84	0.05
עידן	5855.71	5770.77	3.57	0.06
ענבר	1203.46	1176.59	3.05	0.26
ענת	2048.42	2031.10	1.70	0.08
עפרוני	550.47	538.34	-0.34	-0.06
ערמון	150.05	147.13	0.22	0.15
פיא	1242.73	1218.45	-1.02	-0.08
צבי	541.81	531.02	-0.05	-0.01
צופית	532.97	522.49	0.08	0.02
צביר	848.76	830.54	0.44	0.05
צמיחה	6353.48	6263.15	17.44	0.28
צמרת	1525.60	1495.69	-1.67	-0.11
קלע	1728.22	1719.59	-1.05	-0.06
רונית	15576.23	15445.43	-5.09	-0.03
רקפת	516.50	506.33	1.76	0.35
רשף	667.12	652.90	0.39	0.06
שביט	639.34	626.80	-0.82	-0.13
שוהם	849.35	828.74	3.26	0.39
שירה	31938.40	31316.35	-29.80	-0.10
שמיר	69017.84	67665.70	-48.65	-0.07
שנהב	561.39	553.39	2.19	0.40
שסק	572.51	558.49	0.61	0.11
שקד	164.48	161.21	-0.02	-0.01
תאנה	175.47	174.68	0.37	0.21
תבור	755.70	745.38	-0.20	-0.03
תדהר	369.54	367.70	-0.70	-0.19
תהילה	96.72	94.60	0.09	0.10
תירוש	411.77	406.74	0.12	0.03
תפוח	183.36	179.81	0.05	0.03
תמוז	179.03	177.70	-0.11	-0.06
תרשיש	1296.94	1271.43	-2.44	-0.19
תשרי	383.57	378.07	-0.35	-0.09

שערי אגרות החוב

5% מלווה מדינה (100% הצמדה)

סדרה	שער	שינוי
3601	33455	-51
3602	30717	+13
3603	28663	-79
3604	25619	-72
3605	23311	-86
3606	22046	+9
3607	20515	-80
3608	19416	-78
3609	18258	-74
3610	16467	-67
3611	15906	-67
3612	15443	-67
3613	14878	-98
3614	14285	-97
3615	13187	-91
3616	12072	-85
3617	11312	-52
3618	10734	-51
3619	9880	-47
3620	9228	-74
3621	8765	-71
3622	7902	-65
3623	7563	+127
3624	7122	+121
3625	6616	+94
3626	6121	+89
3627	5677	+83
3628	5116	-57
3629	4793	-54
3630	4530	-52
3631	4253	+53
3632	4005	+50
3633	3784	+48
3634	3342	-28
3635	3161	-27
3636	3045	-26
3637	2886	-26
3638	2687	-25
3639	2460	-25
3640	1999	-31
3641	1732	-27
3642	1574	-21
3643	1366	-18
3644	1217	--
3645	1097	-1

4.25% מלווה מדינה

סדרה	שער	שינוי
3701	895.6	+0.4
3702	736.8	+22
3703	613.4	-4.8
3704	525.2	-4.2
3751	279.2	+1.8
3752	111.2	+0.1
3753	106.4	--
3901	104	--
3902	99.1	+0.1
3903	98.3	--
3904	96.7	--

4.25% שניא

סדרה	שער	שינוי
4102	118.9	--
4103	114.1	--
4104	110.4	--
4301	109.9	+0.1
4302	104.7	+0.1
4303	103.9	+0.1
4304	102.3	+0.2

4% מלווה פיתוח (90% הצמדה)

סדרה	שער	שינוי
3107	251900	--
3108	242000	--
3109	239000	--
3110	237500	--
3111	231500	--
3112	230000	--
3113	231200	-800
3114	224000	--
3115	221000	+1000
3116	214000	-500
3117	224000	--
3118	216500	--

4%, 6%, 7% פיתוח (80% הצמדה)

סדרה	שער	שינוי
3201	188700	--
3202	186500	--
3203	186000	--
3204	181000	--
3205	176670	+170
3206	175500	--
3210	171000	--
3211	168001	--
3212	167500	--
3213	161000	--
3214	154500	--
3501	154000	--
3502	153000	--
3503	136000	--
3504	134200	--
3505	130500	--
3521	130188	+59
3524	118113	+52
3522	125130	+1305
3523	118278	+1293
3525	116272	+94
3526	116147	+88
3527	113845	+87
3528	115769	+96
3529	115407	-297
3530	112713	-290
3531	112484	-304
3532	109193	-295
3533	109070	-307
3534	102914	-292
3535	103237	-187
3539	97244	-182
3536	102408	+46
3537	102314	+46
3538	96303	+43
3540	96134	+43
3541	92898	+42
3542	92777	+42
3543	88280	+40
3544	88629	+40
3546	86452	+38
3547	86296	+38
3548	86218	+39
3550	81693	+36
3551	81435	+37
3545	86154	+17
3549	81408	+16
3552	74744	+14
3554	74616	+13
3555	74616	+13
3553	74346	-366
3571	67319	-349
3556	71069	+31
3558	70978	+27
3559	68485	+25
3560	67626	+31
3561	67472	+30
3557	71333	-167
3572	67721	-161
3573	67509	-434
3574	62257	-401
3577	62206	-412
3578	57491	-383
3575	62356	+28
3576	62215	+28
3579	57459	+25
3580	53512	+847
3581	48685	+324
3582	44925	+306
3583	41771	+291
3584	40241	+913
3585	38190	+886
3586	34608	+822
3588	34578	+838
3587	33912	+15
3591	30911	+14
3592	30882	+14
3593	30840	+12
3589	30944	+13
3594	29512	+11
3590	31014	+14
3595	29568	+11

5% מלווה פיתוח (בריבית כפולה)

סדרה	שער	שינוי
2001	126751	+57
2002	126462	+57
2003	121558	-294
2004	122588	+55
2005	114835	-437
2006	114671	-457
2007	112488	-449
2008	111711	-349
2012	109354	-367
2015	109971	-365
2009	113137	+158
2010	112731	+43
2011	110545	+42
2013	114007	+51
2014	111144	+50
2016	111225	-727
2018	108372	-741
2021	104905	-748
2017	108516	+269
2019	108287	+278
2020	105118	+270
2022	109259	+3224
2023	99752	+268
2024	92476	-677
2027	89191	-677
2031	82564	-673
2025	93005	-390
2026	92748	-392
2028	91938	+39
2030	87509	+37
2029	85448	+38
2033	78691	+35
2035	72254	+32
2032	84727	+56
2034	80093	+54
2036	73571	+32
2037	71300	+28
2052	61921	+25
2038	68954	+31
2040	66414	+25
2051	64848	+29
2039	66265	+24
2041	64731	+29
2053	61300	+26
2054	55388	+24
2056	51271	+22
2058	46651	+20
2060	43052	+19
2055	56640	+24
2057	52454	+22
2059	47729	+21
2061	33430	-608
2062	31877	-170
2063	31987	-58

רמון

סדרה	שער	שינוי
7001	237.1	+0.3
7002	237.4	+0.3
7003	227.8	+1.4
7004	210.3	+1.3
7005	196.7	+1.4
7006	184.9	+1.3
7007	172.5	+1.5
7008	163.9	+1.2
7009	160.8	+3
7010	150	+0.8
7011	141.9	+0.8
7012	136.9	+0.7
7013	129.7	+1.1
7014	116.1	+0.6
7015	96.8	+1.1
7016	96.3	+1.2
7017	95.6	+1.1
7018	95.4	+1.1
7019	95.8	+1.1
7020	95.7	+1.2
7021	94.8	+1.2
7201	96.8	+0.9

גלבוע

סדרה	שער	שינוי
6101	12500	+69
6102	7379	-22
6103	6792	-38
6104	6265	-1
6105	5939	-1
6106	5783	+34
6107	5570	+32
6108	4040	-20
6109	3846	-19
6110	3782	-19
6111	3139	-23
6112	3040	-24
6113	2062	+2
6151	802	+12.2
6152	767.8	+11.7
6153	668.5	+9.4
6154	656.8	+9.2
6155	438	+4.2
6156	347.1	+6.2
6157	259.6	+2.4
6158	246	+2.2
6159	207.8	+2.2
6160	197.1	+1.9
6161	190.7	+1.8
6162	172	+2.4
6163	160.3	+1.2
6164	153.9	+1.2
6165	144.5	+1.6
6166	136.1	+2.5
6167	135.1	+2.4
6168	131.1	+2.3
6169	125.4	+2.2
6170	116.5	+1.5
6171	83.4	+1.2
6172	85.2	+1.2
6801	88.8	+0.6

ארמון

סדרה	שער	שינוי
2501	154.9	+0.9
2502	152.2	+0.8
2503	147.4	+0.8
2504	146.8	+0.8
2505	141.2	+0.7
2506	137	+1.3
2507	132.3	+1.3
2508	105.1	-1.9

אחרים

	שער	שינוי
אלסינט	59.4	--
תדיראן	95	--
חב הים	180.5	-0.4
דיק הם	195.5	--
כור הנ	177.6	+3
כלל הנ	473.3	--
בצים ד	268.4	-0.3
בצים ב	336.5	--
בצים י	505	-1
סול בונה	182	--
תיעים	188.6	+0.6

דבר אחד בטוח
מגדל
חברה לביטוח בע"מ

שערי המניות 27.5.86

בנקים שאינם נכללים בהסדר ההצמדה

שם המניה	השער אתמול		המחזור ש"ח ע"נ	השינוי בנקודות	השינוי ב־%	הצע/ביקוש ש"ח ע"נ
עתה ש	18000		47	-450	-2.4	-47
ומבות 0.1	1090		3352			
ומבות א 0.5	710	חב	2494	-40	-5.3	-3554
ומבות אופ 2	799		1637	+29	+3.8	+4276
כלל לא בוסר	27499		53	-100	-0.4	-126
בנק צלאמר 1.0			--	הפסקת	מסחר	--
בנק צלאמר 5.0			--	הפסקת	מסחר	--
בנק צלאמר אופ			--	הפסקת	מסחר	--
בנק בינלאומי 05	3650		1003			
בריבה 0.5	4000		3136			-63

בנקים הנכללים בהסדר ההצמדה

שם המניה	השער אתמול		המחזור ש"ח ע"נ	השינוי בנקודות	השינוי ב־%	הצע/ביקוש ש"ח ע"נ
אדיבי רג 100.0	81900		703	+100	+0.1	+584
אדיבי ב 100.0	82450		4			-4
אדיבי בב א	510000	שב				
אגוד 0.1	61500		100	-180	-0.3	-101
דיסקונט ב	105530					-1
דיסקונט א	105350		18			-18
דיסקונט שה ב	12400		19			
המזרחי ש	33980		465			-456
המזרחי ב	34000		30	-50	-0.2	-30
המזרחי שה 9	15490		25			-25
הפועלים מבב	116000		9	+1001	+0.9	+9
הפועלים ש	55550		1554	-200	-0.4	-523
הפועלים ב	55580		32	-500	-0.9	-33
כללי א 1.0	142850		19	-1000	-0.7	-19
כללי אופ 9	139300		2	-100	-0.1	-2
כללי שה 5	108450	שב				
כללי שה 7	6800		28	-210	-3	-28
כלל 0.1	35380		1638			-61
כלל שה 9	47850		197			+803
כלל שה 11	13290		1917			-1917
מימון ותור 1.0	47500	שב				
מימון ותור 5.0	24800	שב				

בנקים למשכנתאות

שם המניה	השער אתמול		המחזור ש"ח ע"נ	השינוי בנקודות	השינוי ב־%	הצע/ביקוש ש"ח ע"נ
ארנים 0.1	14700		74	+700	+5	+74
לאומשכ' ש	5000		195	-120	-2.3	-160
לאומשכ' ב	5080		82			+41
כרמל ש	4100	בז	150	-200	-4.7	-219
כרמל שה 1	2940		60	-50	-1	-120
בנין כ' 5.0	7920	חב	234.7	+720	+10	+265.7
פת משכ ש	1320		656			-276
משכן ב ש	2620		933	-52	-2	-1290
עצמאות 0.1	7721		229	-80	-1	-182
טפחות מבכ ש	13600	חב	8	-1000	-6.9	-33
טפחות רג ש	13699		91			-51
טפחות שה 1	7650	שב				
טפחות שה 2	3801		99	+41	+1.1	+198
יעסור 1.0	2153		987			-200
יעסור 5.0	915	חב	3348	+119	+15	+4494
מרב 1.0	4880		265	-10	-0.2	-327

מוסדות מימון

שם המניה	השער אתמול		המחזור ש"ח ע"נ	השינוי בנקודות	השינוי ב־%	הצע/ביקוש ש"ח ע"נ
שלטון אש	380		5637	-8	-2.1	-11953
התקלאות מבכ א	59640	חב	11	-4900	-7.6	-51.5
התקלאות מבכ ג	163000		1	+6100	+3.9	+5
לאומי תעש' א ש	5000		109	+131	+2.7	+262
פתוח תעש' מבכ	61050	חב	2	+5550	+10	+5
פת תעש' בב 3	384000		3	+6000	+1.6	+1
פת תעש' בב 33	232402		3			-3
פת תעש' בב 133	233000		3	-3000	-1.3	-4
פת תעש' בב ד	233550	שב		+7000	+3.1	+6
פת תעש' בב דד	64063	שב				
מרכז קבלנים 5.0	565		651			-50
תיירות בב	180000		2	+5900	+3.4	+1
כלל ליסינג 0.1א	9000	חב	75	+700	+8.4	+154
כלל ליסינג 0.5ב	6600		17	-64	-1	-17
כלל ליסינג אופז	10970		22	+270	+2.5	+29

ביטוח

שם המניה	השער אתמול		המחזור ש"ח ע"נ	השינוי בנקודות	השינוי ב־%	הצע/ביקוש ש"ח ע"נ
אררם 0.1	1010		554	+20	+2	+869
אררם א 0.5	492		1540	-7	-1.4	-1816
בטוח משנה 0.1	1059	חב	185	+89	+9.2	+185
בטוח משנה 0.5	360		1800	+10	+2.9	+61
הדר 1.0	411		4516	+4	+1	+221
הדר 5.0	220		8790	+9	+4.3	+10797
הסנה ש	539		23175	+10	+1.9	+19127
הפניקס 0.1	1545		881	-10	-0.6	-703
הפניקס 0.5	838		560	+1	+0.1	+397
המסחר-הראל 1.0	6800		18	+200	+3	+78
המסחר-הראל 5.0	3015		80	+55	+1.9	+42
ידידיה 0.1			--	הפסקת	מסחר	--
ידידיה 0.5	[illegible]					
מנורה 1.0	8001		16	+101	+1.3	+14
מנורה 5.0	3165		60	+130		-4755
סהר 3 1.0	4400		108	+50	+1.2	+142
סקוריטס 0.1	2551		609	+23	+0.9	+467
צור ש	2070		727	-30	-1.4	-385
ציון החזקות 1.0	15420	חב	50	-1600	-9.4	-309
ציון החזקות 5.0	4200		6			-6

מסחר

שם המניה	השער אתמול		המחזור ש"ח ע"נ	השינוי בנקודות	השינוי ב־%	הצע/ביקוש ש"ח ע"נ
אינטר גאמא 1 ש	4100	שב				
אינטר גאמא 5 ש	1375		530	-20	-1.4	-838
אינטר גאמא אופ 1	870		587	-31	-5.4	-665
מארי עזרא 1.0	4799			-100	-2	-44
מארי עזרא אופ 1	4595		1			-1
כתנה 1.0			--	הפסקת	מסחר	--
כתנה 5.0			--	הפסקת	מסחר	--
כלל סחר	954		5698	-16	-1.7	-6593
קריסטל 1.0	5695		54	-5	-0.1	-53
רפק 0.1	33000			-1000	-2.9	-2.5
רפק 0.5	10100		135	+200	+2	+124
שופרסל א 2.0	5290		1038	-90	-1.7	-1792
שופרסל ב 10.0	3408		585			-519

שירותים

שם המניה	השער אתמול		המחזור ש"ח ע"נ	השינוי בנקודות	השינוי ב־%	הצע/ביקוש ש"ח ע"נ
דלק ג' ש	5599		1964	-30	-0.4	-1746
הראל 1.0	2750		140	-70	-2.5	-100
הראל 5.0	1350		79	-35	-2.5	-52
ספנות הספקה 0.1	15159		106	+150	+1	+60
ספנות הספקה 0.5	5120		936	-180	-3.4	-1063
קרור 0.1	3159	מב		-166	-5	-1969
קרור 1.0	451	מב		-24	-5.1	-37968
חברת החשמל 0.1			--	הפסקת	מסחר	--
מוס' עזרה 0.1	5704		147	-120	-2.1	-113
מוס' עזרה 0.5	1918		1763			-534
קנאורטיום 0.1	1770		1096	-68	-3.7	-1176
קנאורטיום 0.5	1120	חב	898	+79	+7.6	+3168

מלונות ושירותי תיירות

שם המניה	השער אתמול		המחזור ש"ח ע"נ	השינוי בנקודות	השינוי ב־%	הצע/ביקוש ש"ח ע"נ
קופל 1.0			--	הפסקת	מסחר	--
קופל אופ 1			--	הפסקת	מסחר	--
כלי זהר 1.0	9800			-1		-11
כלי זהר 5.0	3465					
מלונות דן 1.0	3705		170			-21
מלונות דן 5.0	2718		30			-30
חוף האלמוג 1.0	4835		30			+28
כנס מר 1 ש	2421			+2	+0.1	+400
מלונות הירדן	3001		187	+1		+423
מלונות יהלום 1			--	הפסקת	מסחר	--

מחשבים ושירותי מחשבים

שם המניה	השער אתמול		המחזור ש"ח ע"נ	השינוי בנקודות	השינוי ב־%	הצע/ביקוש ש"ח ע"נ
דטה מכון 1.0	4100		184	+100	+2.5	+401
תי.ג.ל.ב. 1.0	11300	שב				
יעקא 1.0	3900		100			
יעקא אופ א	3550		10	+200	+6	+10
כלל מחשבים 1.0	6880		124	+140	+2.1	+61
מ.ל.ל. 1.0	8600		20			-20
מ.ל.ל. 5.0	4560	חב	537	+280	+6.5	+576
משוב מחשבים 1.0	2940	חב	265	+210	+7.7	+258
ניקב מחשבים 1	8100		69	+100	+1.3	+89
ניקב מחש' 5	5599	חב	729	+509	+10	+735
רים מחשבים 1.0	1790		475	-11	-0.6	-212
רים מחש' אופז	17800		5	-200	-1.1	-5

נדל"ן, בינוי ופיתוח

שם המניה	השער אתמול		המחזור ש"ח ע"נ	השינוי בנקודות	השינוי ב־%	הצע/ביקוש ש"ח ע"נ
אבוים בינוי 1ש	380		1705	-10	-2.6	-1909
אבוים בינוי 5ש	270	חב	550	-20	-6.9	-563
אורן 1.0	719		1200	+19	+2.7	+445
אורן 5.0	355		670	+5	+1.4	+1286
אזורים 1.0	645		5563	-7	-1.1	-13189
אילקן 1.0	378		7769			-381
אילקן אופ 1	1411		394	+11	+0.8	+116
אל-רוב 1.0	3720		120			
אל-רוב 5.0	3670		7			-7
אמנים 1.0	2050		208	+54	+2.7	+347
אמנים אופ 1	1700		68	+70	+4.3	+68
אפריקה 0.1	33650		154			-163
אפריקה 1.0	24600		62			-164
ארים	2177		216			-1
ארלון 0.1	2450		1093	-67	-2.7	-1804
ארלון 0.5	1330		1193	-52	-3.8	-2874
בן-יקר 1.0	3300		521			-258
ברנבין 1.0	4200		160			+124
ברנבין 5.0	2761		360	-109	-3.8	-175
ודקער 1.0	4650		147			
דזוקר 1.0	489		482	-3	-6.6	-570
דזוקר 5.0	364		530			
דזוקר אופ 1	277		160	-3	-1.1	-32
דרער 0.1	6900		10	-25	-0.4	-87
דרער 0.5	4239		167			-167
הלב 0.1			--	הפסקת	מסחר	--

(המשך)

שם המניה	השער אתמול		המחזור ש"ח ע"נ	השינוי בנקודות	השינוי ב־%	הצע/ביקוש ש"ח ע"נ
תלב 0.5			--	הפסקת	מסחר	--
נכסים ובנין	2700		1604			-1581
גבים 0.1	4450	חב	311	+285	+5.6	+674
גבים 0.5	2500		466			
הכשרת הישוב ש	50200		167			-355
ישפרו 0.1	2575		447	+15	+0.6	+351
ישראלום 1.0	1410		170			-190
ישרס 10.0	12900	חב	172	+800	+6.6	+279
כור פיתוח 1.0	7640		3	+77	+1	+4
כלל בר"ל 1	330		13317	+12	+3.6	+16890
לומיר 1.0	4673		232	+225	+5	+253
לומיר 5.0	1700		337			
מ.ת.ב. 1.0	2830	חב	706	+180	+6.8	+1098
מאור בניה 1.0	599	חב	5225	+37	+6.6	+5212
מאור בניה אופ 1	444		3662			
מודל בנין			--	הפסקת	מסחר	--
מישכל 5.0	300		2615	+5	+1.7	+3052
מבת 5.0	684		1199			-1454
כרלו 1.0	560	חב	730	+46	+9	+1119
לוינשטין 1.0	475		101	-5	-1	-701
לוינשטין 5.0	126		8126			-3126
ליפסיץ 1.0	1290		1431	-64	-4.7	-1248
ליפסיץ 5.0	635		2855	-1	-0.2	-1342
מגדל אביב 0.5	29000		4			
נכסי אוזרים	775		1908	-12	-1.5	-4420
סהר השקעות 1.0	10900		1			-1
סהר השקעות 5.0	7650		52	+50	+0.7	+16
סולל בונה מבב א			--	הפסקת	מסחר	--
סנד 1.0	4500		20			-20
סנד 5.0	2960		10			-10
ספר וכו' 1 ש	800		235	+7	+0.9	+307
קיסריה 0.1	1711	חב	592	-190	-10	-564
קיסריה 0.5	895		585	+20	+2.3	+822
רובנשטין 1.0	3150		196			-75
רובנשטין 5.0	2050		133			-157
רסקו מבכל	6900		585	+269	+4.1	+252
רסקו רג	6712		557			-223

חקלאות

שם המניה	השער אתמול		המחזור ש"ח ע"נ	השינוי בנקודות	השינוי ב־%	הצע/ביקוש ש"ח ע"נ
מטעי הדר 0.1	2700		77	-70	-2.5	-477
מטעי הדר 0.5	1501		127			
מהדרין 0.1	6910		523	+260	+3.9	+512
נכסי הדרים 1.0	1100		3067	+22	+2	+2298
פרי אור 0.5	2653		500	+60	+2.3	+240
שגיב 5.0	17700		179	-700	-3.8	-458

פק"מ נייר
השקעה כדאית לטווח קצר בריבית משתנה
בנק לאומי

מזון וטבק

שם המניה	השער אתמול		המחזור ש"ח ע"נ	השינוי בנקודות	השינוי ב־%	הצע/ביקוש ש"ח ע"נ
אסאם	1444		36	-76	-5	-36
גלפוסט 1.0	2490		1374	+69	+2.9	+318
גלפוסט 5.0	1222	חב	2953	+120	+10.9	+2886
גלפוסט אופ 1	1310	קב		+110	+9.2	+528
דובק מב ש	3860		581	-30	-0.8	-293
דובק מב ב	3860		597	-48	-1	-553
תלכל 1.0	1185		300	-15	-1.3	-408
תלכל 5.0	715		1180	+16	+2.3	+730
פרי-הז 1.0	2300		993	+85	+3.8	+946
פרי-הז 5.0	1755		129	+17	+1	+32
סמפר בירה 1.0	14800		39	+120	+0.8	+4
סמפר בירה 5.0	9100		235	+10	+0.1	+73
יצור 1.0	1895		332	-10	-0.5	-252
יצור א 5.0	971		378	-2	-0.2	-378
כן 1.0	10200		25	-400	-3.8	-102
כן 5.0	5600		7			-7
כמרוסם 1.0	7950		137			
עלית	14650		58			
עסיס ב 0.5	43400		121	+400	+0.9	+71
אגבל שקל 1	2100		328			
שמן מבב א	7500	חב	84.2	+500	+7.1	+339

טכסטיל והלבשה

שם המניה	השער אתמול		המחזור ש"ח ע"נ	השינוי בנקודות	השינוי ב־%	הצע/ביקוש ש"ח ע"נ
אתגר מר 1 ש	840		1425	-10	-1.2	-1259
אשפו 1.0	1650		111			
אתגת ברוך 1.0	2425		93			
אתגת ברוך 5.0	1537		190	-15	-1	-97
אטרן 1.0			--	הפסקת	מסחר	--
אטרן אופ 1			--	הפסקת	מסחר	--
[illegible]	[illegible]		130			
דלתא-גליל 1.0	4790		195			-501
דלתא-גליל א 5.0	3465		[illegible]			
מטוית מאוחד 1	1696		100	+38	+2.3	+94
מטוית מאוחד 5	770		406.1	+8	+1.1	+227.9
מטוית מא אופ	541		500	+24	+4.6	+2508
ויסלט 1.0	3810		152			-86
ויסלט 5.0	2800		243	-10	-0.4	-263
ורדינון 1.0	5008		244	+50	+1	+28
זיקית 1.0	8080		90	-200	-2.4	-124
זיקית 5.0	6550		50			-4
סיב-טב 1.0			--	הפסקת	מסחר	--
סיב-טב אופ 1			--	הפסקת	מסחר	--
לודזיה 0.1	1890		252.5	+10	+0.5	+197.5
לודזיה 0.4	905		678	-1	-0.1	-289
לינץ 1.0	1205		919	-30	-2.4	-1149
מט גליק	800		810	-25	-3	-772
מקס 0.1	27545		41	-100	-0.4	-13
מקס 0.5	10800		122			
עית 1.0	12920		51			
עית 5.0	6330		248			
עמק סיבה 1 ש	2288		8372	+30	+1.3	+6320
פולגת 0.1 א	9540		347	-140	-1.5	-226
פולגת 0.4 ב	6500		1009	-120	-1.8	-1374
פליכן א 0.5	7080		89	-100	-1.4	-288
ציגור			--	הפסקת	מסחר	--
שליהה 1.0	14100		56	-100	-0.7	-70
תעש המזרן 1.0	3800	חב	433	+191	+5.3	+1492

מתכת ומכונה

שם המניה	השער אתמול		המחזור ש"ח ע"נ	השינוי בנקודות	השינוי ב־%	הצע/ביקוש ש"ח ע"נ
אקטבון 5.0	2060		364			-49
אורדן 0.1	11600		151	-300	-2.5	-254
אורדן 0.5	9600		2	-50	-0.5	-42
כבלים ש	12375	חב	20	-1375	-10	-35
התבסי 1.0	12100		8	+499	+4.3	+111
התבסי 5.0	7040		100	+250	+3.7	+143
קפמאות פח 1.0	1105		2995	-10	-0.9	-2384
קפמאות פח 5.0	808		350	+8	+1	+5
מודן 1.0	859		600	-10	-1.2	-1150
מודן אופ א	650		705	-14	-2.2	-342
מתכת טרום 1.0	2510	חב	1501	+220	+9.6	+2845
כבלי ציון 1.0	2375		499	+110	+4.9	+444
כבלי ציון 5.0	869		1552	-30	-3.3	-3195
כבלי ציון אופ	747		625	+10	+1.4	+595
קרמר 1.0	900		727			-471
קרמר 5.0	454	חב	1705	-26	-5.4	-2060
נחושתן 0.1	18100		10	+300	+1.7	+25
נחושתן 0.5	7360		54			+21
עוד 3.0	1660		786	-40	-2.4	-957
פקר פלדה 1.0	7391		32			-52
קינג 1.0	1260		720			
קינג 5.0	736		1722			-1556
קליל 1.0	3670	חב	108	+320	+9.6	+181
קליל 5.0	2000		200			-13
שלדות 5.0	2110		290	-60	-2.8	-217
תעשיות לביש 1.0	1370		1017	+46	+3.5	+783
תעשיות לביש 5.0	623		1705	+10	+1.6	+2182

חשמל, אלקטרוניקה ואופטיקה

שם המניה	השער אתמול		המחזור ש"ח ע"נ	השינוי בנקודות	השינוי ב־%	הצע/ביקוש ש"ח ע"נ
אלביט 5.0	442800		13	-200	-0.1	-16
אליק 0.1	8338	חב	253	+472	+6	+252
אליק 0.25 ש	3780		818	+130	+3.6	+1110
אליק 0.25 ב	3600		211			
אלקטרה 0.1	15100		14	+250	+1.7	+464
אלקטרה א 0.5	6710		105	+80	+1.2	+157
אלרון 3.0	388500		4	-500	-0.1	-5
אריות 1.0	29850		277			-135
כלל תעש אלק	2610		2083	-70	-2.6	-2837
ספקטרוניקס 1.0	2330		2807	+50	+2.2	+2595
ספקטרוניקס 5.0	1612		3144	+20	+1.3	+2493
פיכטנר 1.0	2130		294	+47	+2.3	+879
פיכטנר 5.0	1184		1238			-1611
ציקלון 1.0	2835		272			-6
ציקלון 5.0	1400		489			
קונטרול ארלר 1.	4730		35			+33
קונטרול ארלר 5.	3075		88			-198
ת.א.ת. 1.0	4050	חב	174	+232	+6.1	+663
ת.א.ת. 5.0	1700		965			-209
ת.א.ת. אופ 1	14600		26	+300	+2.1	+14
תדאה	6200		73	-100	-1.6	-73

מוצרי בניה

שם המניה	השער אתמול		המחזור ש"ח ע"נ	השינוי בנקודות	השינוי ב־%	הצע/ביקוש ש"ח ע"נ
א.ב. תעשיות 1.	843		1360			-1907
אלקול 5.0	9968	חב	318	+823	+9	+685
אקרשטיין 1.0	1490	חב	442	+80	+5.7	+909
אקרשטיין 5.0	1150		65	+50	+4.6	+180
בטון הדר 1.0	12500		8	+530	+4.4	+8
בטון הדר 5.0			--	הפסקת	מסחר	--
בר-און 1.0	4400		42	+101	+2.4	+18
בר-און 5.0	1470		294			
המטלל 1.0			--	הפסקת	מסחר	--
המטלל 5.0			--	הפסקת	מסחר	--

(המשך)

שם המניה	השער אתמול		המחזור ש"ח ע"נ	השינוי בנקודות	השינוי ב־%	הצע/ביקוש ש"ח ע"נ
טרמוסטוס 1.0	8201		266	+301	+3.8	+264
טרמוסטוס 5.0	2774		538	-37	-2	-606
מ.ל.ם. 1.0	1147		323			+7
מ.ל.ם. 5.0	613		429	+25	+4.5	+521
מגדל השק בתעש	3900	חב	133	+300	+8.3	+404
מוסיקה ולפנן 1	13811		10			-10
מוסיקה ולפנן 5	10500					

כימיה, גומי ופלסטיק

שם המניה	השער אתמול		המחזור ש"ח ע"נ	השינוי בנקודות	השינוי ב־%	הצע/ביקוש ש"ח ע"נ
אגן 5.0	20000		127	+50	+0.3	+20
אלקטו ב	1549		612			-100
גל תעשיות 1.0	10200		125	-100	-1	-175
גל תעשיות 5.0	4991		485	-130	-2.5	-567
דקסטר 1.0	4133		175	-47	-1.1	-156
רשפים 0.1	6250		79			
רשפים 0.5	1635		1235			-1345
חיפה כימ' 10.0	844		1225			-490
כבע ש	53850		66	+350	+0.7	+13
כבע אופ 4	48850		25	-1300	-2.6	-28
ליפסקי 1.0	1630		1171	+50	+3.2	+715
ים המלח	14900		411			-20
מצרוכימים 10.0	486		17510			+351
מקסימה 1.0	8400		30	+100	+1.2	+71
מקסימה 5.0	2895		647	-30	-1	-516
סקה כימיקל 1.0	3570		393	+120	+3.5	+434
סנו 1.0	9301		69			-13
סנו 5.0	5990		244			-144
קים כימיקל 1.0	5908		16	-100	-1.7	-16
ת.ג.ל. 1.0	2770		160			+40
ת.ג.ל. 5.0	1624		124	-86	-5	-182
תיא 5.0	5300		106	-205	-3.7	-100
פרוטארום 10.0	10550		50	+500	+5	+99
תוד א 5.0	5313	חב	131	+480	+9.9	+294

עץ, נייר ודפוס

שם המניה	השער אתמול		המחזור ש"ח ע"נ	השינוי בנקודות	השינוי ב־%	הצע/ביקוש ש"ח ע"נ
דפרון 1.0	5000		90			-26
דפרון 5.0	2760	חב	50	+240	+9.5	+50
חבג 1.0	2850		75			-25
יאה 1.0	5501		7	+101	+1.9	+25
לבידי אשקלון 1	496		2832			+381
לבי אשקלון אופ	830		275	+25	+2.9	+675
מולט ב 0.5	25000		9			-11
מפעלי נייר 10.0	205000		86			-23
סקנדיה 1.0	4000		680	+116	+3	+459
רים 0.1	5321		205	+21	+0.4	+65
רים 0.4	2860		147	+60	+2.1	+180
תעל ב 0.2	13800		86	-200	-1.4	-76

תעשיות שונות

שם המניה	השער אתמול		המחזור ש"ח ע"נ	השינוי בנקודות	השינוי ב־%	הצע/ביקוש ש"ח ע"נ
אלומית 1.0	4200		115			
אלומית 5.0	3167		150	+100	+3.3	+150
אברין 1.0	4571		199	+191	+4.4	+147
אברין 5.0	2170		110			-328
חמישה יוד	8600		50			
זיקה 1.0	5830	חב	382.9	+330	+6	+663.7
זיקה 5.0	2839	חב	7083	+139	+5.2	+1093.9
הבנפלק 1.0	7649		205	-301	-3.8	-219
הבנפלק 5.0	4760		179			-149

השקעות בתעשיה

שם המניה	השער אתמול		המחזור ש"ח ע"נ	השינוי בנקודות	השינוי ב־%	הצע/ביקוש ש"ח ע"נ
מרכזית ב 0.1	6290		301			
כור בכ' ש	5700000		1.4	00000	+3.6	.8
כלל תעש' 1.0	1416		10269	-10	-0.7	-9982
מאורי טכנולוגיה	460		1104			+220
מאורי טכנ אופז	392		3183			+17

חברות השקעה

שם המניה	השער אתמול		המחזור ש"ח ע"נ	השינוי בנקודות	השינוי ב־%	הצע/ביקוש ש"ח ע"נ
אמיקו ש	5880	חב	956	+300	+5.4	+1060
אדיבי פתוח 2.0	3940		1676			-2057
אינקונה 0.1	1913		1203	+74	+4	+965
אינקונה 0.5	980		646			-770
אלגר ש	8518	חב	350	+800	+10.4	+564
אלגר ב	8900	חב	227	+1161	+15	+487
אלרן ש			--	הפסקת	מסחר	--
אלרן ב			--	הפסקת	מסחר	--
אמשר בכ'			--	הפסקת	מסחר	--
אפיק 1.0			--	הפסקת	מסחר	--
אפיק 5.0			--	הפסקת	מסחר	--
גחלת 1.0	1617		40			-30
חברה לישראל 1.0	7507	קב		+357	+5	+2242
חברה לישראל 5.0	4463	קב		+215	+5	+2114
הלמסן 0.1	108800		6.4	+4950	+4.8	+9.8
הלמסן 1.0	28000		72			-66
אגאמ א 0.5	12900		86	+400	+3.2	-3137
פועלים השק ש	5355		2488	+53	+1	+355
כלל השק	4910		256	+1		+344
דיסקונט השק ש	2465		7932	-13	-0.5	-8891
מזרחי השק ש	16735	חב	115	+1521	+10	+285
סהר השקעות 124	10300		11			+29
חזון 1.0	2020			-50	-1.5	-38
חזון 5.0	740		790			-1731
יגוא ש	11500		174	+200	+1.8	+38
ירדן א 0.1	4893		656	+142	+5	+323
כלל 10.0	834		8599			-8119
כלל 50.0	679		969			-2042
לנדקו 0.1	10250		30	+250	+2.5	+12
לנדקו 0.1	3386		112	+161	+5	+176
ממר 0.1	548		1270			
ממר א 0.5	357		1598	+1	+0.3	+1094
עז השק ב 0.1	3824	חב	522	+380	+11	+449
עז השק ג 0.5	1670	חב	1426	+151	+9.9	+1435
פז השק ש	24400		151	+1200	+5.2	+237
פמה א 0.1	9600		85	+390	+4.2	+163
פמה 0.5	4845	חב	931	+440	+10	+2151
פריק ב 2.5	2834		493	+49	+1.8	+340

מחקר ופיתוח

שם המניה	השער אתמול		המחזור ש"ח ע"נ	השינוי בנקודות	השינוי ב־%	הצע/ביקוש ש"ח ע"נ
אמצעים מתוכנ'			--	הפסקת	מסחר	--
גליל טכנולוגיות	451		1209			-709

חיפושי נפט

שם המניה	השער אתמול		המחזור ש"ח ע"נ	השינוי בנקודות	השינוי ב־%	הצע/ביקוש ש"ח ע"נ
דלק חיפושים 1.0	2850		341	+50	+1.8	+430
דלק חיפושים 5.0	1490		730	+60	+4.2	+1484
דלק חיפ' אופ 2	790		1106	+58	+7.9	+2683
פז חיפושי נפט	12500		47			-39
מראויל 1.0	1685	חב	762	-187	-10	-740
מראויל 5.0	830	חב	466	-82	-9	-861
יואל 5.0	1500	חב	1454	+105	+7.5	+4007
מ.נ.ן. 1.0	2520		32	+50	+2	+592
מ.נ.ן. 5.0	1100		157	+20	+1.9	+294
סיסמיקה 1.0			--	הפסקת	מסחר	--
סיסמיקה 5.0			--	הפסקת	מסחר	--
מראויל ב 0.5	3130		36	-153	-4.7	-36
צמאויל 1.0	251		1793			-727
צמאויל 5.0	174		2369	+8	+4.8	+4097
צמאויל אופ 2	465		355	-15	-3.1	-518
נפטא ש	1460000		3	+70000	+5	+3

נסחרות במט"ח

שם המניה	השער אתמול		המחזור ש"ח ע"נ	השינוי בנקודות	השינוי ב־%	הצע/ביקוש ש"ח ע"נ
גזית מ	228		20	-1	-0.4	-20

נצא לאכול...
מדור מסעדות; בתי אכל ופונדקים מדי יום שלישי ושישי
לוח העיר
ערוך ומאורגן ע"י
מודפון
03-38 38 38

ימור טמיר כהן (יעקבסון)

هكذا من الأصل

هكذا من الأصل

מכתבים למערכת הארץ

דו"ח המבקר: הליקויים מטופלים

רצוני להעיר לרשימתו של אברהם טל "בדו"ח ראשתקד" ("הארץ" 16.5), המבקרת את אופן הטיפול הממשלתי בממצאי הביקורת של מבקר המדינה.

מדי שנה מונח דו"ח מבקר המדינה על שולחן הכנסת במועד שנקבע בחוק. השנה, בגלל פגרת הכנסת, נקבע כי ייערך טקס קצר בלבד וכי לא יהיה דיון כלשהו בדו"ח. לטקס זה לא הוזמן שר הכלכלה והתכנון ועל כן גם לא הגיע אליו.

יו"ר הוועדה לביקורת המדינה הפרופ' דוד ליבאי, הודיע למבקר המדינה כי השר גד יעקובי לא הוזמן לאירוע זה וכי גם לפני כן לא היה נהוג להזמינו.

ועדת השרים לתיאום ומינהל, ובראשה שר הכלכלה והתכנון, מקיימת כבר כחודשיים יוזמה פעילה לתיקון ליקויים בנושאים שנבחרו מבין הערותיו של מבקר המדינה. במסגרת פעולות אלה כבר איתר אגף הפיקוח הכללי את הליקויים אשר לא הוחל עדיין בתיקונם ויעשה לתיקונם בהקדם.

כ־30 אחוז מהליקויים שצויינו בדו"ח האחרון כבר תוקנו או נמצאים בתהליך תיקון. כוח האדם המקצועי באגף הפיקוח הכללי תוגבר, ובקרוב ייפתחו קורסי הכשרה מקצועית למבקרים פנימיים במשרדי הממשלה ובגופים מבוקרים אחרים. הוחלט לשלב את פעילות אגף הפיקוח הכללי עם המטה לייעול המשק הציבורי.

תוך חודש יתקיים בוועדת השרים לתיאום ומינהל דיון מקיף על החלטות הכנסת המתייחסות לדו"ח מספר 35 של מבקר המדינה במטרה לקדם את יישום ההחלטות. בקרוב יפורסם דו"ח מעקב שיפורטו בו הסעיפים מדו"ח 36 שכבר הוחל בתיקונם, אלה שתוקנו ואלה שעדיין צריכים תיקון ולא הוחל בתיקונם. דו"ח זה יועבר לדיון ולהחלטות ועדת השרים לתיאום ומינהל, לוועדה לענייני ביקורת המדינה של הכנסת ולמבקר המדינה.

אהוד גרא
מנכ"ל משרד הכלכלה והתכנון
ירושלים

האדריכלות הגרמנית בישראל

מוזיאון ברלין יציג תערוכה שנושאה "מורשת האדריכלות הגרמנית בישראל". התערוכה תיפתח ב־1987, לרגל חגיגות העיר במלאת לה 750 שנה.

התערוכה תיצג עבודות אדריכלים שהשלימו את לימודיהם הגבוהים בגרמניה, באוסטריה ובאוניברסיטאות הגרמניות של פראג וברונו, ועלו לארץ בשנות העשרים, בפרט בשנות השלושים. לפני שמות 27 אדריכלים הנוגעים בדבר, שעד כה לא הצלחתי לאתר את בני משפחתם למטרת איסוף החומר, כדלהלן:

ד"ר אלפרד, לודויג (?—1902); ברוך, אהרון (1896—1962); אפשטיין פריץ (1877—1960); פרידמן רוברט (?—1888); גליל (הופמן) גד (1905—1973); הלר וילהלם זאב (1884—1956); היימן נתן (1884—1974); קאופמן אוסקר (1873—1956); קסל גרשון (?—1883); קלרווין יוסף (1893—1970); רוק אהרון (1896—1962); לורנסקי פיליפ (?—1889); לוסטיג ליאופולד (?—1889); פאטקאי מרדכי (1893—1952); פיק קורט (1890—1959); רובין קרל (1899—1955); סלומון אריה פרנץ (1892—1960); סיגל הנס (?—1890); שלר דוד (1911—1981); שרגנהיים אריך (1886—1958); שטראוס ולטר (?—1892); שטריק ניסים (1902—1967); טברסקי בנטור אהרון (1911—1967); וינר אלפרד (1885—1975); צייסלר אליעזר (1892—1976); צימרמן עזר (?—1892).

בני משפחותיהם של האדריכלים המוזכרים מוזמנים לפנות בכתב לפי הכתובת: מירה ורהפטיג, רחוב מגיניים 10, חיפה, 34481.

מירה ורהפטיג
חיפה

מרכז ליברלי שאינו ליברלי

ועידת היסוד של מפלגת מרכז ליברלי התכנסה, בשבוע שעבר ובראשה היה שלמה להט ואריה דולצ'ין. מוזר שדווקא שני אלה מנסים לעמוד בראש מפלגה שנועדה להיות ליברלית, למתן שיטה ריכוזית כלכלית, לעודד יוזמה פרטית ומשק חופשי, להוסיף במישור הציבורי שפיות, מינהל תקין, ותיפקוד על פי נהלים וחוק.

אין לתאר נבחר ציבור יותר עוין למשק חופשי משלמה להט. מאז הוא שולט בעירייה נתון פיתוח העיר, שנבנתה על ידי הון פרטי, לחסדי הקופה הציבורית. תריסר שנות כהונתו כראש עיריית תל־אביב־יפו מאופיינות בניהול שרירותי, בתביעת שילוב יזמים ומשקיעים פרטיים בבינוי עירוני, ובהגברת התלות בשררה הציבורית והכנסת הזהב הצבורי.

דולצ'ין תרם לדחיקת הסוכנות היהודית לשולי פעילות התפוצות בפיתוח המדינה, ועמו מסקו הנדיבות לעודד עליית מעמד בינוני ולקשור אנשי עסקים יהודים מהמערב במשק הישראלי, בכל הנוגע לסוכנות.

עם ישראל זקוק לרעיון הליברלי, אבל בצורתו האמיתית, הנאותה.

אלכסנדר מירון
רמת גן

האתגר האמיתי לבני־עקיבא

האמנם "שיבו "בני עקיבא ה מתפכחים" מלחמה שערה כנה נגד האליטות האנטי־ציוניות. "האפלה האופפת את עולמו הרוחני של הציבור" החרדי והממסד האורתודוקסי, כדברי ש.ז. אברמוב ("הארץ" 12.5)? האמנם מכירים אנשי בני עקיבא שחופש דת אמיתי מגיע לכל יהודי — כולל רפורמים, קונסרבטיביים, דתיים, לא דתיים, וחופשיירות, כל אחד כמנהגו הוא? אם פניהם לטובת הציונות המדינית בענייני דת, עליהם, כמו על כל אדם נאור, להתבטא פומבית ולפעול נמרצות לסיום המונופול של הממסד הדתי האורתודוכסי בדיני אישות, ונגד כפייה דתית בכל צורה ובכל מקום.

ד"ר בנציון דורפמן
ירושלים

מהו "טבע" במאה העשרים

במכתבו על "קידמה — תוך ציות לטבע" ("הארץ" 20.5), מתריס הפרופ' אבשלום מזרחי נגד "העלייה מעלה מעלה לפלנטות אחרות", ושופע ש"קידמה חייבת להישען במסגרות הטבע, תוך ציות לחוקיו המרשימים והציביים".

לא ברור אלו מחוקי הטבע הופרו, לדעת הכותב, בעת "העלייה מעלה מעלה". יש המתנגדים לבניית כורים גרעיניים מנימוקים כבדי משקל של שמירה על הטבע, ויש גם המתנגדים להשקעות העצומות בחקר החלל, אך הטענה של הפרת חוקי הטבע, בשלהי המאה העשרים, מזכירה את טענתם של מתנגדי המצאת האווירון בסוף המאה הקודמת: "אילו רצה אלוהים שהאדם יהיה מסוגל לעוף, היה בורא אותו עם כנפיים".

נחמן גבעולי
תל אביב

תיאטרון / מיכאל הנדלזלץ

אותו ואת גיסתו

ליאת גורן ועפרון אטקין

תיאטרון באר שבע מעלה את "גיסתו של גולדין". מחזה מאת שמואל הספרי ובבימויו. תפאורה ותלבושות: איתן לוי. מוסיקה אודי ויזילבסקי. תאורה: חני הררי. משתתפים: יוסי יבלונקה, ענת וקסמן, ליאת גורן, יגאל נאור ועפרון אטקין.

המחזה החדש של שמואל הספרי נועד להיות תשובה לתנועת החזרה בתשובה ולהציג אותה באור הגבוה, הוא דמגוגי כמעט מתוך הצהרה, אולי גם כדי להשיב למחזירים בתשובה בנשקם הם. אם הם מסוגלים לגייס למטרותיהם דמגוגיה פרימיטיבית (כפי שמעידות קלטות של כינוסי החזרה בתשובה, שעד שלא שומעים אותן קשה להעלות על הדעת את גודל הפרימיטיביות שלהן), הרי גם תיאטרון — שמטבעו עוסק בתיפלול רגשי — אינו צריך לפגר אחריהן. נכון, התיפלול שבה התיאטרון בקהלו הוא על פי טבעה של האמנות תכלית ללא תכלית, אבל להספרי יש, כך נדמה, תקוות תכליתיות.

המחזה מתרחש באתר ארכיאולוגי, שבו מנסה הגיבור, ראובן גולן, להבין היכן טעה בהערכתו כי רק קבוצת חכמים קטנה שמרה על הלכה בימי בית שני. הוא מגלה כתובת, שהיא ציטטה מתפילת שמונה־עשרה וסימן מזהר בצרה. אשתו, המצבות, בעצמה מתגלגלת חזרה בתשובה, מגלה שבעלה הארכיאולוג החילוני שומר בין כליו סידור ובו תמונה של ילד דתי. בקריית הפעילות סובבים שומר זקן ורב מחזיר בתשובה מהישיבה הסמוכה, וכך פועלת, שיתחזור בתשובה עוד מעט, אולי". עוד בא ויוצא באתר יהודי דתי מסתורי.

המטרה הראשית למתקפתו של הספרי היא, לכאורה, המחזירים בתשובה. הוא מציג אותם כקריקטורה אכזרית (שאינה רחוקה, למרבה הצער, מן המציאות), המכה הניצחת ניחתת עליהם לא מן הכיוון החילוני הצפוי, אלא דווקא מן הכיוון הדתי. אותו יהודי מסתורי, במונולוג שהוא אחד המוצלחים במחזה, מצייר את תדמית היהודים הדתיים מפני המחזירים בתשובה, המעלים למסורותיהם הורות (אולי כמוקדה של החילוניים) את מגיותיו של אלוהים, אבל אחר כך נוטשים אותו בעליבותו אצל הדתיים, שלא יוכלו עוד לספק את תאוות האל להרצה שנתעוררה מחדש, כשכבר נדמה היה שפג קסמו. הכתובת שמצא הארכיאולוג מאפשרת להספרי למתוח הקבלה בין החוזרים בתשובה לבין הנוצרים, רחמנא ליצלן.

מעמדים סוריאליסטיים

אלא שמלבד הכיוון הבלתי צפוי של המתקפה, כוונותיו של הספרי רבות יותר. הארכיאולוג החילוני מתגלה כקנאי לדעותיו לא פחות מהדתיים, וכמי שמסוגל להקריב על מזבח זה את חיי המשפחה שלו, מה גם שהוא עצמו נמלט מהדת. אם יש המבז. תמוהה במחזה. זוהי. האישה החילונית החוזרת בתשובה מתוך בורות, מבוכה וחוסר ביטחון. סוג אנשים זה, כך נראה, הוא הקרקע הפוריה שבה זורעים המחזירים בתשובה וקוצרים הצלחות, גם אם הם קוטלים נשמות חיים.

הרהבתי בניתוח כוונותיו של הספרי, מפני שנראה לי שהן חשובות ומובאות במידה של מקוריות, אגב אריגת העלילה ושרטוט הדמויות. מארג העלילה הוא במתכונת של סיפור כמעט בלשי, כשמניעי הדמויות הולכים ונחשפים. אם כי זה מארג שקוף למדי. מכאן ואילך אין מנוס מלהאיר את מגרעות ההצגה — מכיוון שבאמנות, כאמור, יש ערך לתכליתיות שהינה ללא תכלית.

הספרי המחזאי והבימאי בחר למקם את העלילה באתר ארכיאולוגי. הדבר משרת את כוונותיו אך מציב בעיה תיאטרונית של הפקה. בימת תיאטרון באר שבע קטנה ומוגבלת לצורך תפאורה ריאליסטית במהותה. הבחירה של איתן לוי בעיצוב תפאורה זו, המבוצעת בפרוסצניום מוקצף, יוצרת סביבה בימתית הזועקת מלאכותיות. החומר נראה אולי משכנע, אך כשדורכים עליו או נתקלים בו הוא נשמע כתפאורה. אם התפאורן הוא עפרונו של הבימאי, הרי כאן הערימו שניהם מכשול בפני ההצגה, מפני שקשה מאוד להאמין שמשהו אנושי אמין מתרחש בסביבה זו.

הליקוי השני הוא עבודתו של הספרי כבימאי. בהחת השחקנים על הבימה. לא רק ששוררת אנדרלמוסיה מוחלטת בכל הנוגע לכניסות וליציאות מן הבימה (אלה הם שיעורי יסוד במבוא לבימוי), אלא שהספרי לא הצליח לגבור הסגנון, והוא מנסה לכפות על המציאות הריאליסטית (בעקבות התפאורה) מעמדים סוריאליסטיים או סמליים חריפים. אולי יש לו הבריקות או חזון של בימאי, אך על פי עבודה זו הוא נעדר מיומנויות־יסוד במלאכת הבימוי.

ליקויים אלה מפתיעים לנוכח הצלחתו בהצגתו הקודמת "קידוש". אלא שיש לזכור שבאותה הצגה הוא כתב על סביבה מוכרת, ועל הוויות המוכרות לכל אחד — המשפחה. לעומת זאת, כאן הוא יוצר סיטואציה תיאטרונית האמורה לשרת רעיון. תיאטרון טוב נמדד בעוצמתו הרעיונית — ככל שלא נגרעת עוצמתו הרגשית.

במידת־מה מפצים על החולשות אלה השחקנים, המעצבים דמויות אמינות בסך הכל, אף כי המחזאי כתב אותן יותר כנושאות־רעיון. על פי ניסיוני כצופה, ליאת גורן מסוגלת להיות אמינה בכל תפקיד ובכל סגנון, ושחקניות מעטות בארץ מביאות לבימה נוכחות תרבותית חזקה כשלה, שאין בה שמץ של תרבות זרה. לכן היא משכנעת אפילו כשמניעי הדמות (על פי כוונת המחבר) רדודים.

יוסי יבלונקה מעצב דמות מגובשת של יהודי במבוכה, שהורים שהוא נאבק עליהם כשוחד נפש מוצדקים יותר מצדם הרעיוני מאשר מצדם הרגשי. יגאל נאור מעצב שתי דמויות חריפות ומעולות, כפולה השומר ובנו הפושע המתחזה בתשובה. ענת וקסמן יוצרת דמות סטריאוטיפית של פריחה חיננית, אם כי איננה חורגת מהעיצוב הוויצגני. עפרון אטקין מעצב דמות משכנעת הנושאת בעצם — כך נדמה — את מצוקתו האמיתית של המחזאי.

"גיסתו של גולדין" יהיה מן הסתם מחזה שידובר בו. כחלק ממסורת התיאטרון הישראלי המודרני, ובהמשך לכל כתיבתו של הספרי, הוא עוסק בנושאים "דלוחטיים" ומקריב על מזבח זה כמעט את כל המרכיבים הנזקים לתיאטרון טוב. למרבה המזל, השחקנים — שאמנם נבחרו והודרכו על ידי הבימאי, וזה לזכותו — מצליחים לגשר על הפער בין מה שיש לו לומר לבין המיומנויות שלו לומר זאת באמצעות תיאטרון, מבלי להזדקק לאקטואליה כתירוץ.

זהו תיאטרון יהודי, מכיוון שהיהדות היא אחד מנושאיו. היהדות גם שימשה נושא — אם כי בצורה הרבה פחות בוטה — ב"אותו ואת בני" שביים מיכה ליבנסון בתיאטרון באר שבע. למחזה זה של בריקוביץ' התקין הספרי את הנוסח העברי. אלא ששם נאמרו הדברים הנדיבים בתוך מרקם סגנוני מגובש, כשהעיון מובלט אך אינו משתלט. "אותו ואת בני" היה קודם כל תיאטרון, ואילו "גיסתו של גולדין" הוא קודם כל פוליטיקה. אך פוליטיקה כדי שתהיה יעילה צריך לנהל על המגרש הפוליטי, ולא על הבימה שנועדה לתיאטרון.

הארץ ממליץ

תל אביב

יתומים אבודים (פאר) — הנושא של גילוי עריות בין אח ואחות בוגרים, מטופל יפה ובעדינות בסרט הונגרי זה, שביים ע"י ז'ולס קודי קובאץ'. משחק יפה של לילי מונורי בתפקיד האחות.

הסיפור האמיתי (גורדון) — זוועות המשטר הצבאי של ה"חונטה" בארגנטינה בשנות השבעים, נחשפות דרך סיפורה האישי של מורה להיסטוריה, המגלה בהדרגה את האמת על עצמה ועל העולם בו היא חיה. משחק מצוין של כל המשתתפים, ובימוי טוב, בסרט פר לישי רב עוצמה. שזכה בפרס ה"אוסקר" כסרט הזר הטוב ביותר.

זכרונות מאפריקה (שחף) — חייה של הסופרת איזק דינסן (הבארונית הדנית קארן בליקסן) בחווה לגידול קפה בקניה בראשית המאה. מריל סטריפ ורוברט רדפורד מככבים בסרט, שביים ע"י סידני פולק כדר מנסה הוליוודית. נופים מקסימים ביופיים וקצב המרחיב את הלב.

סיפורה של אגנס (סטודיו) — סרטו של הבימאי נורמן ג'ואיסון מבוסס על המחזה "אגנס של האלוהים" ועוסק בנזירה שנכנסה להריון ובמאבק בין מדע ודת. שלוש שחקניות מובחרות: אן בנקרופט, ג'יין פונדה ומג טילי.

הכבוד של פריצי — (מקסים) קומדיה שחורה של ג'ון יוסטון על איש ה"מאפיה" הסיציליאנית בברוקלין, הנאלץ לבחור בין אהבה ובין "כבוד המשפחה הסיציליאנית". ג'ק ניקולסון מצוין.

מסע עסקים של אבא (פריז) — סרט יוגוסלבי נעים, על התהפוכות העוברות על משפחה בשנות החמישים.

שיגעון של לילה (גת) — במשך לילה אחד ברובע הסוהו בניו־יורק עובר גיבור הסרט מעבודה של תיירר למצב קיומי של חיה נרדפת. קומדיה שחורה, סוריאליסטית, בבימויו של מרטין סקורסזה, המתרחשת במישור פסיכולוגי, פיוטי וקיומי.

ירושלים

זכרונות מאפריקה (כפיר) — ראה שחף ת"א.

חיפה

זכרונות מאפריקה (אורה) — ראה שחף ת"א.

הסיפור האמיתי (קריות) — ראה גורדון ת"א.

מסע עסקים של אבא (קרן אור המחודש) — ראה פריז, ת"א

תיאטרון ישראל

הערב יום ד' 28.5
תיאטרון הבימה
זמנן הוף בריסטון: 20.30
חדוד ונינה: 20.30
התיאטרון הקאמרי
סופה של אירופה — 7.00, 9.00
קידוש — בצוותא 8.30
קסטנר — בבצרת

מדריך הארץ

פרק יומי	משנה יומית
תהלים נ"ב־נ"ד	כלים ב, ו־ז
דף יומי	**הלכה יומית**
תע' ט	קר' סח קנח, דס

תורנות רופאים

המגמת הרופאים במקרים דחופים:
מ"א בקו"ם עד למורת ב"ג בבוקר בתחנת מד"א טל' 101.
מגן דוד אדום:
ירושלים 523133
תל־אביב 460111
חיפה 512233
בני ברק 781111
הרצליה 052־541333
נהריה 823333
רחובות 08־451333
גלים 5511111
חולון 803133
לודרסלה 08־221022
באר שבע 057־74767
מוקד מידע רפואי בקופ"ח הכללית:
בימים א'־ה' — 8.00—20.00
בימי ו' — 8.00—15.00
טלפונים: 03־433300, 03־488500
"שקמי" — שירות רפואי לקט
שירות ביקורי בית של רופאים מוסמכים לילדים ומבוגרים בשעות 19—24
טל' 03־7549111 "שקמי" קוד מנוי 222
ש"ן — עזרה ראשונה בשעות 24 שעות ביממה:
ירושלים 227171
תל־אביב 03־261111
חיפה 04־672222/3
נתניה 053־35316
באר־שבע 057־418111
מרכז רפואי באר יעקב 08־223958

מרכז מידע לקורבנות אונס 24 שעות ביממה:
תל־אביב טל' 234819
ירושלים טל' 02־245554
חיפה טל' 04־382611
מרכז מידע למכבי לנוער מסקב "מעגלים"
א' ו־ה 11.00־13.00
ב' ו־ד 16.00־18.00
טל: 220031
רח' מאנה 13 תל־אביב
מרפאות שיניים לעזרה ראשונה
תל־אביב, דיזנגוף סנטר שער 3 (ליד המנוביה) טל: 294869, 03—285822
המרפאה פתוחה כל יום כולל שבתות וחגים בין השעות 9.00—24.00. אחרי חצות בתאום טלפוני בלבד. בר כוכבא 49 טל: 03־284649 פתוחה בימים א'־ה בין 21.00 עד 23.00 ימי ו' וערבי חג מ־18.00 עד 24.00
שבתות וחגים מ־15.00 עד 21.00
חיפה, רח' הנמל 26, קומה ג', טל' מס' 04—523—566. שעות הקבלה כל יום בין 20.00—23.00.
ש"ן — שירות רפואי ביתי
24 שעות ביממה, כולל רפואת שיניים: ירושלים, מוקד יום 660585, 669531
מוקד לילה, שבת וחג 226191 מנוי מס' 1788 ולהשאיר הודעה לרופא תורן מבין כ"ד
תל־אביב, מוקד יום 218820, 218898
מוקד לילה 651011 מנוי 3732 ולהשאיר הודעה לרופא תורן מבין כ"ד
"יד ביד" — ארגון קשבת לילד ולהורים תל אביב — לילד 226027 24 שעות ביממה להורים, בימים ב', ה' מ־17.00־20.00
חיפה ונהריה — 229488 מ־20.00־11.00

תורנות בתי־חולים

תל אביב
דוקה — (ילדים,פנימית, כירורגית)
ירושלים
בקור חולים — (ילדים)
הדסה ע"כ — (פנימית, נשים, כירורגית, עיניים, א.א.ג)
הדסה ה"צ — אורתופדיה

תורנות בתי־מרקחת

תל־אביב
לב העיר אחד העם 69 613862
קופ"ח כללית אמסטרדם 7 225142
ירושלים
בקור חולים שטראוס 5 223141
חיפה
ק. אליעזר כבר מאירהוף 6 511707
חולון
אהרון המפיין 52 889153
בת ים
מזור הביכה רייך 28 583360
רמת גן
רמת יצחק ירושלים 96 777306
פתח תקוה
קופ"ח כללית חיים עוזר 903271
רחובות
כללית בני משה 452581
נתניה
הרמה הרצל 26 22248
הקריות
טל העצמאות 53 קרית אתא 441280

דלת פתוחה

מרכז מידע וייעוץ לצעירים ע"י צוות מקצועי — ייעוץ ומידע בנושא חברות, משפחה, מיניות — אנשי מקצוע. ימים ב' ג' ד' — 17.00־20.00.
בגורדון 66 ת"א, טל' 03־281228. חיפה: ימים א' ד' 16.00־19.00 רח' הנסדרס 14 טל' 81520

מרכזי מידע — אגר
03—452777 04—549121
02—528231—2

שידורי רדיו וטלוויזיה

טלוויזיה

17.30 שמיניות באוויר
18.30 (ע) קיצור החדשות
18.32 (ע) בתרנו לך — שירים וריקודים
19.00 (ע) חקלאות היום
19.30 (ע) חדשות
20.00 כותרות מבט
20.02 בין הכיפאות — משפחה חצרה
20.30 תצפית
21.00 מבט לחדשות
21.30 מוקד
22.05 מתי יאיר השחר — סרט קולנוע
23.45 פסוקו של יום חדשות

טלוויזיה לימודית

08.15 ארץ מולדת — ממעוז ומים למולדת
08.40 אנגלית ז'
09.00 מדעי הטבע (יסודי) — בני שעלת המדבר
09.30 אנגלית ד'
10.10 מדעי הטבע ה־ו' — שישור מגן
10.30 פרשר ממור
11.00 השכן ו' — קפטיין הוק וקפטיין גוק
11.15 אנגלית
11.30 קשת ועגן — סוד המרזות
12.00 אנגלית ח'
12.25 אנגלית י'
13.00 מדעי הטבע (חטיבה עליונה) — שפה ודה
14.00 גלמן — הלורד הראשון גלסון, הקרנות בהם השמחה ומלו בקרב
15.00 האוניברסיטה הפתוחה — מיחוש גד סה הזכות הקודרת: המפרשת למשחק
16.00 בלי סודות
16.20 פיצפונים — שעשועון טלוויזיה
16.45 קלכולן — קרשה סכגולוגית
17.00 ערב חדש

קול המוסיקה

06.02 צלילי בוקר
07.07 בוקר טוב
07.30 שחרית מוסיקלית
09.30 קונצרט בוקר
12.05 דפי פסנתר
13.00 לבקשתכם
15.05 בין הכיסים
16.00 אמנים באולפן — דליה האורית עוד דואל — פסנתר בארבע ידיים — באך: סונטה בדו מאג'ור; מושקובסקי: מחולות ספרדיים, אופ. 12; קיטה: 5 תמונות (1964); רחמנינוב: 6 קטעים, אופ. 11
17.00 מוסיקה כאן ועכשיו — רב כיסוי: מנגנה הדוזן (פתר סימפ' י־ם רשה"ש/מ. רודן. יצירות מוסטמנים המלחינים הבינלאומי (טנטסק) — שוורץ: יאן מרוסמן: אקורדה (רביעית ארדיטי); לכה סרבנה: מגע (מ ופן שלין — 2 פסנתרים)
18.00 מאולמי הקונצרטים בעולם — המקהלה הקאמרית השוודית — אנדרס אהרואל — פולאנק: ערב מולר; בריטן: קודש החול; והן ו־ לאנג: 3 שירי שייקספיר; ראטו באורה הקתדרלה מקאן; מיגה לנקנות כמלה. בורך: ההצפר יפרע. רחמנינוב: הויקולוגיה הגדולה מתוך "שרבת הסית"
19.30 המתעוד — לנוער המתבגר
20.05 יופי היכן — לירוחה של מהאסה — המצנתר אריה דוד מבכיר תהליך ההשתמעוה של המבואות הקלאסית למנתגר
21.00 אופרה של יום רביעי — פגרמצר: השדים של לודאן (מ. פרוטוס/ב' אליז/א. רוזה/מ. יאנובסקי)
22.55 מילון מוסיקלי
23.00 צלילי ליל — מוסטט "קוזר" (ר. ריי סטר — ברייטון/אמולים מהגמרק. שימוסמן: שסטקוביץ: סוויטה ל־2 פסנתרים, כמה דיאו מינור (ו. פסו סנקוביץ/ב. סמדוק) קוססמן: "רונדו" (ג. באשארי/תזי סימפ' י־ם רשה"ש/ג. בתיגוני. מוסטה: "אירי אליס" (פ. ריימנט) — ברייטון/הפר לים מתמר/ק. שיטמט)

רשת א'

12.05 מתוך המזרח — שירים מזרחיים

14.06 לבת ולבן ולכל המתעניין
16.05 מועדון שעון הזהב
17.20 האוניברסיטה המשודרת — "מוכאמה של מנח"
18.06 ספרות ערב — הוזי דתי ומסורת
18.50 פרקי היום בתנ"ך
19.05 סיכום ההלכה היומית
19.30 שידורים לעולים
22.05 זכר מאותו כוכב — הנכוויות

רשת ב'

18.06 זיקוד
18.45 היום בספורט
19.00 היום הזה
19.35 מוסף לענייני צבא וביטחון
20.05 מבט לפולקלור — קונצרט מוסיקה חסידית
21.05 שיר לדרך
22.05 עוד לא קרקוי די — ריקודיים
23.05 הגישה בעקבות אחד. עם שמואל שי
00.10 הרי ארצי מולדתי — שירים עבריים

רשת ג'

18.06 היה היו — מבעד להשים יפנים
20.05 עם כל הנשמה
22.05 משלנו — שירים עבריים
23.05 הלילה הזה שירים

גלי־צה"ל

16.05 ארבע אחרי הצהריים
17.00 יומן גלי־צה"ל
18.05 יער משודר — ענייני צבא וביטחון
19.05 בה יש
20.05 לא רק פופ
21.00 מבט לחדשות
21.30 אוניברסיטה משודרת — משמעות הצורה בצמחים
22.05 על הדבש ועל העוקץ
23.05 לילה לילה
23.55 שירות הצות — עם המשודרת מאה בארעה
00.05 פסטיבל ישראל 86 — קולות הליקודות
00.15 ציפורי לילה קלאסיות
02.05 לא רוצים לישון — מוסיקה

שידורים קבועים

רשת א'		רשת ב'		רשת ג'		גלי צה"ל	
07.10	הזי שירים — פזמונים ישנים	08.05	הגול בכביש	06.11	בחזרה לאושר	06.05	אוניברסיטה משודרת
08.05	חגה — עם בני הגול	09.05	ביקורבית	07.05	שיר בסקר בבוקר	06.30	מוקדם עין
09.05	השיר לא תם	10.10	כל צבעי הרשת	09.05	מה, כבר תשע?	07.07	שבע אפס שבע
09.30	מגמש	12.10	גל פתוח — חדשות ופומבים	10.05	אבן היום וחיכון	08.05	בוקרשיב ישראל 09.05 אילה בוקר
10.30	הריו קל	13.00	בוקר היום	11.05	שעה עם מלאכי חוקה	10.05	ארוחת עשר
11.10	שירים עבריים	14.06	יש עניין	12.05	רק מוסיקה	11.05	בכין לעכשיו
11.30	השכלה הדשה לכל	15.05	מוסף חדשות	13.05	רק בימי חול	13.05	קשר רדיו 13.55 יומן שידורים
		16.05	שיר אחר שיר	14.06	לי ולך — שיר הגרבה	14.05	דודהיומי
		17.10	יומן כלכלה	15.05	חדש, חדיש ומחודש	15.05	עניבה יומית
		17.30	על מסמרים ואנשים	16.05	מוסיקה לעניין	16.05	ארבע אחרי הצהריים
				17.05	הגבה יומית	17.00	יומן גלי־צה"ל

לוח בתי קולנוע

תל־אביב

אורלי — מרשת הלקוחפס 5.00, 7.30, 9.30
אלנבי — משנה מקום משנה מזל 5.00, 7.40, 9.40
אסתר — באריה 4.30, 7.15, 9.30
בית לסין — מצגנבו 11.15 בלילה
בן יהודה — ניפגש בסיבוב 5.00, 7.30, 9.30
גורדון — הסיפור האמיתי 4.30, 7.15, 9.30
גת — שגעון של לילה 5.00, 7.15, 9.30
דקל — בעקבות אוצר הנילוס 7.15, 9.30
דרייב אין — ניפגש בסיבוב 7.45, 9.45, סקס 12.00
זמיר — רמו 5.00, 7.30, 9.30
רב חן: חן 1 — סלואודר 5.00, 7.20, 9.45
חן 2 — פעמים במשך החיים 5.00, 7.20, 9.45
חן 3 — מרגלים שכאלה 5.00, 7.20, 9.40
חן 4 — באפי בגן 10.30, 1.30, 5.00, 7.25, 9.40
חן 5 — תרגיל לרוצאים מתחילים 1.30, 5.00, 7.30, 9.45, 10.30
לימור — שיכרון חושים 2.00, 4.30, 7.15, 9.30
לב 1 — גבורי המאמן 1.45, 5.00, 7.30, 9.45
לב 2 — סיפור של גלן מילר 1.30, 4.50, 7.15, 9.30
מגוגיה — נשר הברזל 5.00, 7.15, 9.30
מוזיאון ת"א — חיוך הגדי 4.30, 7.30, 9.30
מקסים — הכבוד של פריצי 4.30, 7.00, 9.30
מרכז התורה הישראלית — שבר הנצח 9.30
סטודיו — סיפורה של אגנס 5.00, 7.30, 9.30
סינמה 1 — השוטר מבבלי הילס 5.00, 7.30, 9.30
סינמה 2 — בחר בי 5.00, 7.30, 9.30
סינמטק ישראלי — אהבה כאפקוצאה 7.00, מכם מרי 9.30
פאר — יוסים אבודים 4.30, 7.30, 9.30
פריז — מסע עסקים של אבא 2.00, 4.50, 7.00, 9.30, יום שישי הגדור 11.30
צוותא — חייל הלילה 8.00
צפון — אלבי 4.30, 7.00, 9.30
שחף — זכרונות מאפריקה 5.45, 9.15
תכלת — שורת המקהלה 5.00, 7.15, 9.30
תמוז (המחודש) רמת אביב — מים מים 7.15, 9.30
תל־אביב — שודדי השוקים 5.00, 7.30, 9.30

ירושלים

אדיסון — שיכרון חושים 4.30, 7.30, 9.30
אורגיל — שורת המקהלה 4.30, 7.15, 9.30
אורית: אור 1 — בעקבות אוצר הנילוס 4.30, 7.30, 9.30
אורגע — מרגלים שכאלה 4.30, 7.30, 9.30
בית אגרון — אבני 4.00, מנוא ועד מרגוט 6.15, מוזמן 8.00, זוהו השורשי 10.00, מנהטן 12.00
בנייני האומה — אלבי 4.30, 7.30, 9.30
הבירה — רמו 4.30, 7.30, 9.30
כפיר — זיכרונות מאפריקה 5.45, 9.00
כיסוס — הלוחות מתוקים 7.15, 9.30
סינמטק — פאלסטפ 7.00, הקבורה אל המוות (סלם קטן) 7.00, דון לואן (סלם קטן) 8.45 גם ללא רחמים 9.30

רמת־גן גבעתיים

אלמוגים — גבורי המאמן 5.00, 7.15, 9.30
אורדע — לוחות וקטות בלום אבגלים 7.15, 9.30
ארמון — נשר הברזל 5.00, 7.15, 9.30
הוד — זיכרונות מאפריקה 6.00, 9.00
לילי — שיכרון חושים 2.00, 7.15, 9.30
רב גן — רמת גן
גן 1 — תרגיל לרוצאים מתחילים 5.00, 7.30, 9.40
גן 2 — מסע עסקים של אבא 4.35, 6.50, 9.30
גן 3 — פעמים במשך החיים 5.00, 7.30, 9.40
גן 4 — הספציה הזהוב 5.00, להב משונן 7.20, 9.45
רמת גן — רמו 4.30, 7.15, 9.30
שלום — ניפגש בסיבוב 7.30, 9.30

רחובות

בית העם — תרגיל לרגל מתחיל 8.30
חוד — זיכרונות מאפריקה 6.30, 9.30
חן — באריה 7.30, 9.30, מסלום 5.00

נתניה

סטודיו — מנהה האחוזה 5.00, פעמיים במשך החיים 7.00, 9.15
שרון — סופרמן מס' 2 4.45 שושנת קהיר הסגולה 7.00, 9.15

בת־ים

אורגיב — הכבוד של פריצי 7.15, 9.30
עצמאות — פירמידת הפחד 5.00, 7.30, 9.30

רמת השרון

כוכב — הסיפור שאינו נגמר 7.00 המסחר 9.30

כפר סבא

חן — שנת הדרקון 7.15, 9.15
עתל — ניפגש בסיבוב 7.00, 9.15

נס ציונה

מותח — הלילה של טן לורנצו 7.30

חיפה והסביבה

אורה — זיכרונות מאפריקה 6.00, 9.00
אורלי — גבורי המאמן 7.00, 9.15
אטמוסיאמפרג — זאב אמריקאי בלונדון 4.30, 7.00, 9.15
ארמון — נשר הברזל 4.30, 7.00, 9.15
חן — מרגלים שכאלה 4.30, 7.00, 9.15
סינמטק — סקס טורי 7.00, יחי החיים 9.30
עמטר — בני וקלייד 7.00, 9.15
עצמון — ניפגש בסיבוב 7.00, 9.15
פאר — הלוחות מתוקים 4.30, 7.00, 9.15
קרן אור המחודש — מסע עסקים של אבא 4.00, 6.30, 9.00
רון — השוטר מבבלי הילס 4.00, 6.45, 9.00
שביט — פליני הספינה שטה 7.00, 9.15

רב גת

רב גת 1 — בעקבות אוצר הנילוס 4.30, 7.00, 9.15
רב גת 2 — באריה 4.30, 7.00, 9.15

קריות (חיפה)

אורות — פירמידת הפחד 7.00, 9.15
בית העם — הסיפור האמיתי 9.15
היכל — משפט להמים 9.15
כיכן — מטאלת מוות מס' 3 7.00, 9.15
מבוק — מרגלים שכאלה 7.00, 9.00
מפרה — להב משונן 7.15, 9.30

פתח־תקוה

היכל 1 — זיכרונות מאפריקה 6.00, 9.00
היכל 2 — המצוב 5.00, 7.30, 9.30
היכל 3 — שיכרון חושים 5.00, 7.15, 9.30

הרצליה

חוד — הכבוד של פריצי 7.00, 9.30
היכל — פירמידת הפחד 5.00, 7.30, 9.30
תפארת — גבורי המאמן 4.30, 7.15, 9.15

חדרה

חדרה — ניפגש בסיבוב 4.30, 7.00, 9.15
חוף — שורת המקהלה 4.30, 7.15, 9.30
בית העם — מחוץ הדלתא 8.50

חולון

ארמון — נשר הברזל 5.00, 7.15, 9.30
מגדל — פעמיים במשך החיים 7.15, 9.30
סביון — זיכרונות מאפריקה 6.00, 9.00
רינה — רמו 5.00, 7.30, 9.30